盛京時報

陰曆乙亥八月廿二日
昭和十年九月十九日
西曆一千九百卅五年

本報價目本埠每份每月一圓一角(國幣) 外埠郵費在內每份每月一圓三角(國幣) 零售每份五分(國幣)
廣告刊費五號字每行十三字一日一圓(國幣)長期另議
發行人 染谷保藏
編輯人 菊池貞二
印刷人 東光明
發行所 奉天隅田町九番地 盛京時報社
電話 編輯部(日)三二八二番 營業部(日)二一〇二番 營業部(滿)四一六八號 振替口座奉天一一三〇番
支社 新京八島通三二 哈爾濱道裡二道街一三 大連榮町二一番 大阪北區堂島濱通一

時論

德國的經濟危機

希忒拉政府最近突然又將壓迫猶太人公教徒與鋼盔團的運動宣告停止了。這顯然是國防軍在德國政治上勢力之另一表現。布倫柏將軍會親手修改入伍從軍的條件。俾半猶太人——就是祖父母與外祖父母輩中沒有兩個以上的完全非亞利安人的猶太人——也得有投戎的權利。現在希忒拉信徒之中的極端主義者。可以說是暫時的消聲匿迹了。但是恐怖時期的緩弛。並不能表示德國之根本的經濟難關已漸見輕減了。

前些時紐約先鋒論壇報。會論到一個獨裁政府之眞實的經濟情況是不容易確切發見的。沙哈特博士。在不久的以前。也曾証實這種言論的確當性。最近倫敦『經濟家』雜誌因受英京幾位財政家的慫恿。曾努力從事調查—欲對德國財政的眞實情形有所發見。在考察的過程中。一般調查家曾發見一件驚人的事實。就是第三帝國除官方宣佈的對外債務之外。尙負有一百五十億馬克的額外的秘密外債。這不啻對希忒拉政府提出一種重大的訴病。而希氏迄今尙未見有所答復。這可以說是打着了他的痛處。因爲德國政府在國外的信用便是德國國運之鍵。據沙哈特博士宣稱。『經濟家』所搜的資料是有錯誤的。德國的秘密的債務。至多也不得過二百二十億馬克之數。然而就是此數不就可觀了嗎？

據一般穩健的專家的估計。德國現在負有未經清償的內國公債自七十億到九十億美金元之多——大部分是短期公債。德國財政部長克洛西克謝凡溫也承認說。政府已經從各保險公司的準備金以及各儲蓄銀行的現金貯藏庫裡提出了『好幾百萬』。以與牠的債券相交換。似這樣已經沒收的總金額究竟有多大。至今還是一個謎。一個政府沒有現金準備金或其他財產的物質担保品。而擅自動用全國人民的蓄積。這與私用顧主存欵的詐取財的銀行家有什麼分別呢？德國政府的維持。幾月以來就是靠着取自財政家商家與工業家的强迫借欵。現在已堆積到二十萬萬馬克了。這是歐洲人類能道及的事實。沙哈特曾向各大信託公司索取二億五千萬美金元之數。藉得進行他的傾銷方案。但是一般應該知道的人們。都相信此欵久已用作軍事費用了。他們說。在八月到十月之間。又要來一次對全國私人資源的掠奪了。普遍的人都說。沙哈特在財政上犯有重大的欺詐剝削的行爲。據倫敦時報所載。他同『金折銀行』的金銀交易。什麼都說得上。就只說不上是倫理的。因爲觸犯了誠實商務交易的根本信條。

在私營商業一方面。情形是一樣的黯淡。生活代價在以往四五個月中。已經上漲了百分之六。工資總額有了極巨的增加。這是軍火工業一時發達的結果。但是非技巧勞動者的平均工資。較五月前却已跌落百分之十八了。至於有技巧勞動者的工資。下降趨勢至今還未過百分之八、五。原因是軍火工業所雇傭的此項工人。遠比牠們通常所應該雇傭的爲多。而同時各製造家——無論其爲輕重大小！——都正在立志的戮力運動——要勉强求得更鉅額的工資縮減。

這種殘酷的工資方針。已經產生普遍的不滿。據確實的報告。在薩克遜各棉織區以及德國中部之各工業地帶已經有工資改造運動了。他們政府自然是否認這個的。但是在目前更大的危險。還是在一般小本商人之間的不安心理的日增。這般人却是社會與政府都認爲有乘隙圖私之嫌的奸商。連主持家政的婦女們。也漸有採行消費者罷買的趨勢。而政府官憲對於犧牲於牠的不負責任的經濟政策之下的人們。却又不惜下令加以所謂保護性的逮捕。似這樣便將從前第三帝國的最熱誠的擁護人的同情心。也都給斬割殆盡了。

德國經濟危機如此嚴重。我們勸告敏捷銳利的希忒拉於擴外之先及早的講求安內罷！

蘇聯勞動者 生活改善情形

莫斯科訊云、蘇聯勞動人民生活狀況改善之一大因子、厥爲公食、公共食物不斷發展、近年尤獲得極大結果、此反映於公共食物 機關進食 者之增多、其情形如下、

一九二九年	七五萬
一九三〇年	四五〇萬
一九三一年	五六〇萬
一九三二年	二六〇萬
一九三三年	一四六〇萬
一九三四年	一六〇〇萬

据此、在近六年中、城市人民之食公共食物者、增加二十餘倍、除上述之一千六百萬人外、尙有在獨立飯堂（公寓飯堂）、幼稚園、醫院療養院、休息院、托兒院等處進食之四百五十萬人、

一九二九年第一期五年計畫開始之前、食公食者、謹蘇聯城市人民之百分之二八、第一期五年之終、城市人民已達百分之二十七、五、較原定計劃增加六倍、

國內各重要工業區域、公食發展特別迅速、即以從事工業之工人、至第一期五年計劃終結時、計算、食公食者、佔百分之六十六、又五(同時)城市人民食公食者、已如上述佔百分之二十七、五、)可見工業區公食之發展、至第二期五年計劃初、五金工業之工人、食公食者達百分之七十四、交通工人百分之六十八、礦業百分之六十二、五、乃其他、蘇聯各大都市公食發展之程度頗大、例如莫斯科、今年初、食公食者有二百二十萬人、佔該市全部人口之百分之七十、列寧格勒食公食者亦佔全人口之百分之七十(一百九十萬人)

同時、公共食堂之食品、近年亦激增、以城市者爲例、其增加之情形如次、

一九二八年	五七〇、〇〇萬盤
一九二九年	九六〇、〇〇萬盤
一九三〇年	二、四〇〇、〇〇萬盤
一九三一年	五、一〇〇、〇〇萬盤
一九三二年	八、〇〇〇、〇〇萬盤
一九三三年	一〇、〇〇〇、〇〇萬盤
一九三四年	九、五〇〇、〇〇萬盤

據此、則在此六年中、城市公共食堂之食品增加十八倍、在此時期中、亦年約增二十萬萬盤、(未完)

德國勞工前線年會 在紐倫堡舉行 坦克車馳街大示威

紐倫堡訊云、德國勞工前線第三屆年會十四日在此間舉行、此會本年第一次被視國社黨大會之一部、有坦克車一百三十五輛在民衆歡呼中行經街市、馳往市外之軍營、希特拉沙赫特及萊氏均到會、發表演詞、希氏首述德國勞工前線已將往日罷工、封鎖等階級鬥爭之工具取消、嗣陳述國社主義與共產主義經濟組織之不同、謂國社主義之經濟政策須經過若干世代方能實現、氏繼又陳述政府作經濟決定之困難、以爲現時爲國家之利益計、工資與物價均不能抬高、渠謂、渠對於經濟事件可以採取較有力之辦法、因渠對之無絲毫個人的利益關係、即銀行之存欵渠亦分文無有也、希氏結束時稱德國失去自由乃本世代人民之過、令其重獲自由乃下一世代之責任云云、沙赫特氏之演說則注重新成立之勞工會議與經濟會議之重要性、以爲此等會議可令社會 坦率的發表其意見、而消除勞資雙方之隔閡、萊氏陳述勞工前線所組織之『愉樂造成力量會』之重大功用謂工人藉此能於暇時享受很大之利益、氏宣布該會將設立海濱休憩處之計劃、謂現時擬設立休憩處三處、每處有舖位二萬、第一處之計劃現已擬就、該會並擬設立內地休假公寓、共有舖位五萬、並供給游行艇將於十年內次第完成云、

又訊、紐倫堡運動場中今日晨十時十五分發生驚人之景象、即是時希忒拉出現於五萬二千希忒拉主義青年團團員、及女子同盟團團員之前、青年男女齊向希氏致敬、歡呼若狂希氏旋向與會代表發表簡短演說、謂青年團員非但數量增加質的方面、亦逐漸改善現在吾國人民顯然更有紀律堅忍、健壯、新的訓練、宜從青年做起且繼續進行、毫無止境云云、

又訊、國社黨大會將於下星期一閉幕、是時德國新空軍將作首次大檢閱、航空部長高林今日在富爾特軍用飛機場檢閱行將參加檢閱之飛機一百零八架、此項大量飛機、係德國成立新空軍後首次公開出現云、

蘇俄藝術家 初開展覽會

莫斯科訊云、列寧格勒藝術家第一次大展覽會、在莫斯科開幕、陳列作品一百二十餘幅、在展覽會中佔正中地位者爲、『洪水之春』、中央部分爲紀念紀洛夫、紀氏一九三四年之遲維列夫所繪半身象、又有拉爾論夫在、紀念洛夫 故鄉吳爾樹姆城所作之一批小品、小品中有紀氏所生之房屋、讀書之學校、及數項與彼童年有關之畫云、

英法合作 國聯新時代

巴黎訊云、本地報紙指出、拉法爾在日內瓦演說、未錯過機會表明、『赫爾之演說係英國對外政策之新時代』昔日曾未有、但『英政府之使法國失望、已非一次矣』、

拉法爾又云、『此種宣言、係表明將來願於任何時間與空間情形之下、共同負責、此在聯盟歷史中係一新時代』國遠征隊司令威爾克、及英國在埃及軍中之總監察官本果、中止在歐洲之休息、而返埃及、

英國在阿布基爾(開羅附近)之飛機場、有飛機二百五十架蘇彝士運河一帶、亦有如許飛機、英國及埃及强大軍隊多集中於意屬利來邊境附近、

美國共黨 侮辱德國旗案 美國務卿已向德道歉

華盛頓訊云、共產黨員五名前於七月廿六日在德國郵船白里門號舉行示威、並拔去德國國旗、致被警察逮捕、近至本月六日、紐約法院審訊、推事白羅資基卒宣告各該被告無罪、並謂德國社黨卍字旗、乃係海盜旗幟、德國大使路德、會因此事向國務部提出嚴重抗議、國務卿赫爾頃向德國代辦萊德口頭表示歉意、並謂該推事並非美國政府發言人、政府對於此人言論、不負何項責任、其言曰、美國法律原承認國民有自由表示意見之權利、但白羅資基雖非外交人員、究係公務員、其對於美國與有正式邦交之政府、發出不敬之語、殊可惋惜、特白羅資基批評德國政府之所爲、實係越出職權範圍、在法理上、自與所下判詞至不相涉云、

佐治卜郎遜雷著 滿洲國事情之解釋【上】

THE CASE FOR MANCHOUKUO

原著者、佐治卜郎遜雷氏、昔年習孳機械、旋而從事新聞爲美國報界之耆宿、卅年前涉重洋抵遠東、始則小住菲島、繼乃卜居滬濱、創設遠東時報、以申民意、而作衆鐸、爲中華革命元祖孫中山氏奔走者凡十餘年、繼復袁項城之聘、而顧問交通鐵道計劃、南東政府成立以前、與黨國要人過從甚密、嗣因意志相左、而絕往來、於是退隱申浦、以著述自娛、最近在美刊著『滿洲國事情之解釋』一文、對于遠東事項、以不屈不撓之堅毅果敢精神、盡量解釋、全書都四百餘頁、凡數萬餘言、灑灑洋洋、議論風生、因其半生歲月消磨于遠東、且對于朝野各碩歷有聯絡、故得頗頗引證正確之事實數字、以及法律上之根據、以完成其激于義憤爲人道爲和平之獅子吼、以促醒共邦國之人士、茲擇大要、譯述成文、以供衆覽、

全書分五大節(一)美國在亞洲果何所求、(二)滿洲國反對共宣判、(三)滿洲事變在條約上之立場、(四)日本阻止赤化乃問題之中心、(五)美國勿誤入歧途爲羅網、而樸得五十六章、將中日滿以及遠東之情事、用縱橫之方法夾叙夾議、獨出恒蹊如夏雲之多奇峯、其開門見山第一章之言論、即討論斯汀生之不承認主義、而加以攻擊、蓋美國之承認新立國家素無定例、約佛孫氏堅執現實主義、而羅斯福前總統則進一步 而特因時度勢之便宜主義以承認巴拿馬、至於威爾遜之處理墨西哥、倡言因違反憲法行動而樹立之國家、碍難承認、是則對于承認一節、儼然在表面上加以道義的意義、於是斯汀生不顧時勢環境、而將美國對中美南美諸邦之措置、施諸遠東、因而混合舊條文與新要素於承認問題之中、而引起種種之複雜狀態、『美國對于承認新興國家、向無定例、而素持便宜行事之方針、是以滿洲國不幸而成爲此便宜行事主張之犧牲品。』

雷氏進而以嶄新之理論、聲討滿洲國之立場、謂一般所謂獨立者、均包含脫離母國之羈絆、而成立新國體之意義、滿洲國之產生、則迴異常例、蓋『中國非母國、滿洲國非子國、亘三世紀之久、滿洲國乃中國之母國、若母氏將其財產之一部分歸子息經理、而重返故土維持舊業、則在世理人情上、自無可攻擊之餘地、』

本日三大張半

脫退股東聲明

逕啓者馮福厚堂於民國十六年間在營口與夏尚甡唐筱泉鄭齋會姓等集資開設宏利厚和記大貨屋子生理公推李炳華爲執事人其初營業尚佳至大同元年以後逐漸衰落大同二年突現賠累敝堂因不欲繼續營業當於康德元年三月間向監督業務之唐夏股東等正式聲明退股並要求從速清算且從此開始排擠執事李炳華不使干預櫃事擅行用其親信王輔三接替李不得已遂於同年五月二十六日出號而去惟宏利厚唐夏二股東擅易經理因循結賬其用心實爲叵測難辨故一再催促早速清算賬目自康德元年五月二十六日(李炳華出號日止)起敝堂與該號脫離關係此後營業盈虧敝堂槪不負責惟所按該號開給敝堂之清單(亦截至李炳華出號日止)其中對於該號之動產及不動產遺漏甚多故當然認爲不能確實除仍請對方將賬目切實清算外所有宏利厚自去歲五月二十六日以後無論營業賺賠以及對外借貸担保等項與敝堂無涉恐未週知特此鄭重聲明

馮福厚堂謹啓

朝陽鎮德和福撤保聲明

謹啓者現因清理柜事所有敝號從前代人應聲作保人錢兩事故行着手清理聲明撤保除前保之張玉坤張仙舟崔慎芝等所出之保條業向捐務所等聲請備案撤保外此外倘有敝號担保人錢兩事如須保人負責者務須見報於兩禮拜內速來敝號面與張振齋或王善一代表人接洽辦理逾限以後無論承保人錢兩事發生事故之時槪與敝號無涉恐未週知特此登報聲明

德和福號東 李春郊啓

頌揚良醫雍伯平君

鄙人自初夏生育小女後即抱病在床迭經中西名醫十數人診治未能將病之所在辨識準確抵唯以身試藥滋我痛苦良多骨瘦衣寬呻吟床榻計兩越月矣此時深嘆醫藥無靈並感良醫難遇嗣延奉天大西關鴻益堂雍伯平醫士診治乃確知我所患者爲極頑痼之腸胃病並腦膜有水神經衰弱等症蒙雍君醫術湛深當刻諸病次第痊愈還我健康感佩奚若足徵醫術超人藥到病除確不愧瀋水之鼎鼎名醫也特誌頌意聊申謝悃

(圖爲雍醫士肖像)

于張芷華啓 於奉天市于大臣官邸

巫醫如此之靈 倘有不能治的病速去治吧

敝人張紹先年卅二歲幼年即患寒症係經醫治無效後因在外充差入於阿片之癮至今方能病癮解除其緣因經人介紹小南關肆列南胡同五號洪家仙堂弟子新出馬名叫洪永富人純忠實敝人親往果眞靈驗不到廿天病癮具除且敝人有胞妹二長者患十數年寒氣積現亦好了次者患白電風最難醫治經七仙姑手到病除此外如半身不隨重風不語女子氣寒血積等病無不奏効如神並與一搬仙家不同決不口臭有無錢均行敝人實無法感謝特爲報紙聲明請諸君如有信仙佛者患多年老病中西醫生不能治者希急前往方知言之不謬也又敝人家嚴因染重病不易挽救經七仙姑給過陰求壽不數日痊愈且精神倍增嗚呼如七仙姑之慈善誠可謂少矣

張紹先謹啓

失照聲明

啓者敝人所商租滿人孫玉珠之地兩段座落瀋西攬軍屯東北處南段計壠九十二條北段計壠八十二條共計六畝南至洋壕北東西三面毗連本人商租地惟出租人孫君原有戶管一張係民國九年七月十九日由奉天財政廳給發字第二萬八千七百二號並粘劉兆富賣契壹紙契內有孫君內人劉李氏因此戶管及賣契曾收藏孫君內人之手竟於事變以商租手續計理須請補新照故登報聲明

敝人 野島政三 △孫玉珠妻啓

催眠術函授招生

催眠術爲近世最新之科學有修養心身法治病癖感化愚頑補助教育之功能知遠方情形預卜未來吉凶及種種奇妙不可思議之實驗不論男女老少均宜學習收效極速本社用最新遣信教授方法指導遠方有志者之學習速則一月遲則三月必能畢業諸君欲修養心身治療其他病症者盍興乎來欲知詳細請詢

大連市富久町百十番地民順飯店 于延興

哈爾濱太和賓旅館特別啓事

敬啓者本館爲順應世界潮流起見特將內外各部重新改修概照新式國際旅館設備所有客室內外牆壁一律洋漆彈花光線充足空氣流通甬道均鋪西洋地毡凡電燈電話電鈴自來水暖汽管西式床帳洋裝便所一切設備均倣美齊全又兼本館設在繁華街心戲園影院均在邇邇門前即爲電車汽車停車場四通八達交通便利現爲酬達賜顧雅意襄廣招徠起見故將房費一律減低室美價廉招待週密如蒙嘉賓光臨定有賓至如歸之樂

地址北馬路東口正陽街西門臉道北電話三一四五番 太和賓館

奉天日語學院招生

級別、高級科專修科初級科及各科插班生、
額數、高級科二十名、專修科三十名、初級科三十名、
報名、自九月十五日起至九月二十五日止、
開學、九月廿五日但外埠學生有證書者免試、插班生隨到隨收
校址奉天大北邊門外無線電台 (滿電二四八三號)
(另有詳細簡章函索附郵二分即寄)

奉天日語研究會

九月二十五日各級一律開始（簡章索閱即給）
男子部 備有宿舍
女子部 備有宿舍
夜班 午後六時起
初級中級 高級深造 以上各部插班生隨到隨錄
大南門裡 奉天日語研究會

多小商場啓事

敬啓者於八月二十一日上午十時開會公議內有不願繼續承租情願將押租之半數作爲損失賠償其餘半數於康德二年十二月日起以後憑原合同及押金收據領取欵項繼續承租者另立合同改正租金此係公議通過恐未週知特此聲明

本報營口分社易委啓事

逕啓者本報營口分社長張逸林君因無力擴消撤換本社特委王隆軒君爲營口總支局長韓俊劍君爲記者嗣後該地如有訂閱報章刊登廣告及其他一切接洽事宜請逕至大平康里西街門牌二〇號與右記該兩君接洽可也事關責任交替特此鄭重聲明

盛京時報營業部啓

感謝靈藥

敬啓者義子明魁二十一歲年幼無知偶涉花叢致患淋病小便紅腫尿道刺痛時洩膿汁耗資百元未愈嗣見報載楊君鳴謝(淋濁殺菌散)六付愈症即令明魁服之十餘日果然痊愈神效靈藥名不虛傳感佩之餘特此介紹全病者早脫苦海也

奉天郵局 李秀亭

官准 淋濁殺菌散 總代理 奉天大西城門裏浴新池路北仁壽胡同門牌四號 劉宅
每袋三付三元每料兩袋六元
代售處 撫順千金寨大街義和謙

哈佛司

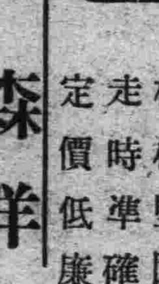

『振動不感錶』 樣式新奇 機械堅固 走時準確 定價低廉
合名無限公司 森洋行
本行 奉天春日町八番地 電話日長二〇三一、三七二一番
分行 大連連鎖商店街銀座通 電話長四一二三、四一二二番
分行 新京中央通四八番地 電話長三八七三番
分行 哈爾濱地段街一〇八號 電話六五一六番
出張所 遼陽幸町六番地 電話一〇九番

拜羅德墨水

日本特許八〇八四七號 英國特許三八七八四四號 米國特許二〇〇八六二〇號 佛國特許七三二五七〇號
馳名環球 經濟艷韞

新書特價！

◎上海世界書局最近出版
△李聲甫編 日文導師 漢譯日語辭典 全書一大厚冊定價二元五角
△研究日語唯一工具 何編日華辭典 全書一大厚冊定價二元五角
△英文作文文法 英文兩用辭典 全書一大厚冊定價國幣三元
△綜合英漢 世界新辭典 精裝本三元正普及本二元正
△欣賞文學安慰精神 中國文學講座 全一冊定價一元六角
△名人合著文學指南 西洋文學講座 全一冊定價國幣二元五角
△讀書大路作文南針 讀書作文通 全書一冊定價國幣二元
△一唱三嘆百讀不厭 蘇編詩詞精選 全書一冊定價一元八角
◎特價期間◎按照定價◎一律八折◎
◎外埠函購◎寄費加一◎郵票通用◎
瀋陽鼓樓北 大東世界書局發行

名醫王次良移寓

啓者敝號開設以來數年於茲自購各省地道藥材配製各種丹丸務必精益求精住堂醫士趙麟甫張曜五李炳暘三位逐日應診不暇現以重禮聘妥名醫王次良先生前業醫於大西邊門外廣生慶現已移至本號逐日應診先生醫林老宿即長於醫術又富於經驗遐邇皆知因移至本堂一時恐難週知致患者諸君求治失望特此聲明以廣週知

移寓奉天大西邊門外鴻育堂藥店 滿電話三三五一號
診療時間 門診八時起 出診一時起 決不稍悞

瀋陽中國銀行

存欵	匯欵	放欵	其他業務
定期 活期 簡捷 其他存欵利息優厚手續	電匯票匯 信匯 國內外各埠均可通匯	抵押放欵貼現放欵	進出口押匯代理收付事項

電話 日 六二一七 六二一八 六二一九 滿 二二〇三 二二〇三 二二〇二 日 二二五三 二二一七 交易專用

意阿已開戰？

【日內瓦十七日電】據當地接電、謂在阿比西尼亞國境之意阿兩國軍間、已開始戰鬪、但尚未接到公電、

英艦赴地中海

【直布羅陀十六日電】英國巡洋艦澳洲號、已抵此間、今晨開往他方、目的地未詳、又戰鬥艦福蒂斯號、于今晨亦駛抵此間、

多瑙河公約

維也納訊云、「世界報」頃由政府授意、發表論文云、多瑙河預備工作正在順利進行中、是見意法兩國即將成立協定、但各關係國所當享之平等權利、當在此項公約簽訂之前受人承認、否則各簽約國所處地位不相平等、則公約所規定之制度即難於實行、而和平組織之基石在始即已動搖、其力量自爲之減弱也云、

五人委會向意阿各國 提示和協試案

英法割地與阿、勸阿割地與意 意殆不受諾國聯臨危

【日內瓦十七日電】五人委員會、在十七日午后之會議、提示和協試案內容、確聞該案內容、以經濟上政治上之廣汎權益、付與意國政府、此外英法兩國政府、付與阿國隣接之各已國一部、植民地割讓於阿國皇帝、以爲代償、向阿國皇帝提議、以阿國一部領土、割與意國政府、爲勸說意阿兩國代表計、已向各該代表提示該案、至是否割讓英法兩國植民地案、爲和協試案之一部、尚未決定、意國代表、倘不全面的承諾該試案時、將右項提言撤回、從而限於意政府未與回答以前、該和協試案最後的內容、難以決定雖然、自從來之經緯觀之、莫索里尼首相不肯受諾該試案、殆爲明瞭、總之、和協案結局不得爲和協案、國聯將當面陷於未曾有的危局、

英國態度益硬化 不惜軍事行動

但總要有國聯一致規定

【日內瓦十六日電】意大利政府之非妥協宣言、徒使列國代表部之態度硬化、此空氣亦關係於總會各代表之支持聯盟聲明、此事態進展之結果、强硬派之頭目英國代表、斷然爲支配日內瓦動向之形勢、若干之代表部間、關於意大利政府、萬一對阿比西尼亞國、出以軍事行動時、經濟的制裁之方式、已開始折衝、關於經濟的制裁之具体策、以英法兩國代表部案爲兩極、行種種提案、而代表部强硬制裁論者、英國政府之立塲如左、

一、英國政府爲預備的預防的方策、主張全般的商業的金融的封鎖、

一、英國政府不欲單獨維持世界之治安、然若爲聯盟之規定、則英國雖封鎖蘇彝士運河、亦所不辭、

一、聯盟可決經濟的制裁時、英國政府、爲備萬一、有進而提示包含陸海軍之兵力、發動制裁案之用意、

英代表部硬化之一重大原因、與法代表拉法爾、曩于十三日在總會席上、開陳有某程度協力之用意、其所關連、似非淺鮮、

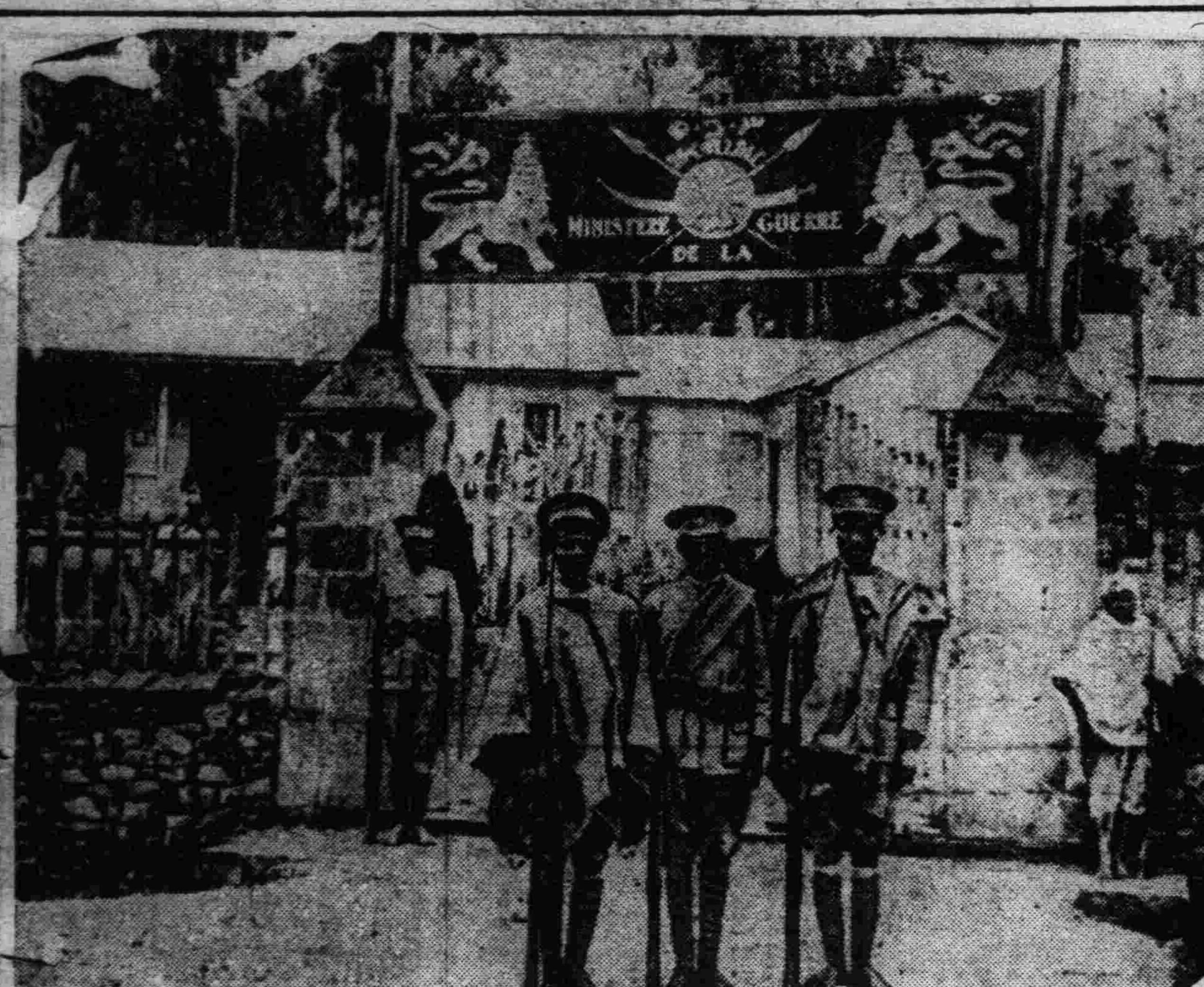

意阿形勢嚴重聲中 阿比西尼亞畫報

（↑）阿國陸軍省正門 由矮少之數個房屋而成、衛兵嚴肅守門、

德法學院徵華著書

【南京七日電】德國法學學院、爲世界有名法學研究機關、茲特函中國司法院副院長覃振、徵求中國之法律著作等刊物、該院現正籌備函覆、

華敎部褒獎捐資興學

【南京十七日電】敎育部以捐資興學、例宜褒獎、近據各省市呈報到部者甚多、除依各人捐資情形、按本地分別、予以獎狀外、茲列姓名表如下、（一）河北天津楊婉如、捐助河北女師五萬三千一百三十元、（二）張松樵捐贈私立漢陽松陰各小學三萬餘元、（三）美國福開森捐贈京大古物合本照片、價在百萬元以上、均予一等獎狀、

國府任命經委合作委員

【南京十七日電】國民政府今日命令云、派陳公博、秦汾、周作民、鄒秉文、王志莘、文羣、婁桐蓀、彭學沛、章宣謀、許仕廉、章元善、趙連芳、曾仲鳴、王世穎、高秉方、張一飛、壽勉誠、爲全國經委會合作事業委員會委員、並以陳公博爲主任委員、以秦汾、鄒秉文、章元善等、爲常務委員、

國府行政院會議 決慰留黃郛

但黃辭意頗堅回意疑問

【南京十七日電】十七日國府行政院會議、對於黃郛之辭職問題、審議結果、以後任難覓爲理由、決定極力慰留、然黃郛辭意頗堅、果能回意與否、尚有疑問、

華司法會議討論議案

【南京十七日電】全國司法會議第二次大會討論議案如下、（一）專家林彬等提議全國司法經費、應由國庫支出、並增加數額以便改進司法案、（二）浙江高等法院院長提議、請將各省負担司法經費及財政收支系統法、改成協作金、以維司法現狀、並請中央加撥款項假予支出案、（三）福建高等法院第三分院許家驥提議、向財政當局請將全國司法經費劃歸中央案、均有所決定、

菲舉行大選 總統奎松有望

【馬尼拉十七日電】菲島聯邦首任正副總統、並國會議員選舉、自十七日午前七時起、全菲一齊舉行投票、定同日午后六時完了、總統人物、似將由上院議長奎松、獲得總投票五百五十萬票中之七八成而中選、

華行院決議

【南京十七日電】行政院今日舉行第二三〇次會議、由汪兆銘主席、決議要案如下、

一、院長報告內政部黃部長呈請免除部長職務、已指令慰留案、決議通過、

二、河南主席兼委員劉峙、請免民政廳長兼職、應予照准、任命方策爲河南省政府委員兼民政廳長、

三、加派蔣夢麐、梅貽琦、爲北平故宮博物院文物點收監視委員、

四、通過審查修正中央古物保管委員會組織條例、

五、通過審查修正牙醫士管理及甄別辦法案等九項、

九一八事變後日軍死傷統計

【東京十七日電】昭和六年九月十八日、滿洲事變發生以來、到本年九月十日之因戰死傷者、十七日由陸軍省、發表如左、

戰死　二、七五八、
戰傷死　三九八、
計　三、一五六、
戰傷　七、八七九、
合計　一一、〇三五名、

華地政會議 決土地法進行程序

【南京十七日電】此次全國地政會議、對土地法進行程序、已經通過、同時對土地法施行程序大綱內各節、加以修正、以利實行、

張志潭逝世

【上海十七日電】前北京政府交通總長張志潭、自去年以來、即罹中風症、在療養中、十六日夜九時、竟爾溘逝、享年五十有二、張氏近年來曾畫策與佩孚之再起運動及反蔣運動、（圖即張氏遺影）

李氏對中國經濟認識特異性

定十八日離日赴華

【東京十八日電】李滋羅斯自本月六日到東京以來、已經二星期之久、與京中各方面交換意見、努力把握日本之對華態度、該氏在日本所得之對華認識如左、

一、將中國之經濟事情、以近世的歐美經濟觀念把握者、乃最爲非現實的空想、對中國經濟、應充分認識其龐大混沌彈力之特異性、

一、回復中國經濟借款以至信用借款之設定、認爲終不如導中國於自身之挽回、而中國之經濟回復、由其彈力性强大麗之經濟力、以自力更生、實爲有可期待、

【又電】李滋羅斯、決定十八日離日赴華、重光次官、乃于十七日午後零時半、在次官邸開午餐會、爲渠送別、英使庫賴普、津島財次、日銀深井總裁、及其他關係者、亦均參加、以李氏爲中心、懇談中國問題、及至午后三時、宴畢散會、

美濃部博士事件 決定猶豫起訴

司法檢察當局將發談話

【東京十八日電】關於美濃部博士憲法學說之告發事件、如前電博士痛感責任、於十八日晨、辦理拜辭貴族院議員之手續、因之檢察當局、以刑事訴訟法第二百七十九條之規定爲基礎、付諸起訴猶豫之處分、當即辦理手續、各方面注視之美濃部事件因之將告一段落、

【又電】司法當局、有鑑於美濃部問題之重要性、爲使一般國民諒解司法部根據如何理由而作如斯之處分、由檢察當局以談話形式、公佈其理由、而在司法當局、對成爲問題點機關說、以爲不符我國体之本義、已意見一致、故爲特使明瞭此點、有鑑於最近思想情勢之急激變化、在今後如再有作是說者、則取斷然起訴之方針、甚爲明顯、

【又電】司法省首腦部、亘十七日午前午後、以小原法相爲中心、關於美濃部博士之處分問題、遂行協議、而美濃部博士、提出上申書、對動搖社會之視聽、痛感責任、暗示欲拜辭貴族院議員之意向、故參酌美濃部博士之意向、起訴猶豫之意見、在司法首腦部間、已爲有力化、又處分決定、豫定爲十八日、

駐華首任美大使已呈遞國書

【南京十七日電】美國首任駐華大使詹森、偕參贊羅和德、秘書培克艾共森、陸軍武官哈威、海軍武官沙克等、于今日上午十一時至國府、謁見林森、呈遞國書、下午一時、林在國府歡宴、由汪兆銘、戴傳賢、孫科、居正作陪、至二時始畢、美大使偕館員返回使館、林更派員至使館答拜、晚間汪兆銘亦設宴招待、

滿蘇國境委會事 日外陸遣員來滿

西、田村兩氏已啟程

【東京十七日電】關於滿蘇國境紛爭調查委員會之設立、爲與滿洲國側當局行現地重要協議、且爲視察滿洲國之現狀、廣田外相決派遣歐亞局第一課長西春彥赴新京、已於十七日發表、故西課長豫定約三週間、於十七日午後十一時由東京驛發、前往新京、

【又電】日本外務當局、關於滿蘇國境委員會蘇聯側之試案、格外是日本案、前在研究中、現在大體研究已畢、故與滿洲側將充分商酌、以期萬全、乃派遣外務省歐亞局第一課長西春彥氏、即以滿洲國側對於國境委員會贊成其設置、境、果具如何主張與解釋、？現尚不明、倘外務當局不明瞭此點、亦不能與蘇聯側交涉、故關東軍對此考慮、甚爲重要、乃決定與西課長前後、派遣陸軍省關係之田村少佐、奏命于七日午后三時、由東京啓程、就渡滿之途、在新京與西課長會商後、當與關東軍及外交部協議、

保護日僑代償 日給俄廿萬圓

蘇炳文叛變時

【東京十七日電】在十七日之定例閣議、關於曩日北滿蘇炳文兵變之際、俄國側爲保護日本居留民、與此種種便宜、故關於其費用代償、協議、結果、定向俄國側支給二十萬圓、此決定由第一豫備金支出云、

津滬日人舉行九一八事變紀念

華方滬當局亦簡單紀念

【天津十八日電】本日値九一八事變第四周年紀念日、日方于午後二時、國防婦人會在津分會主辦講演電影大講演會、午後七時、在鄉軍人會主辦講演會、內中多爲滿洲事變當時景況之講演、

【上海十八日電】當滿洲事變四週年紀念日、在上海由東亞經濟調查局支局主辦之下、自本日午後七時、在日本人俱樂部開紀念講演會、中國側以本日爲九一八國恥紀念日、向來雖在各地舉行種種之紀念、而今年以極小規模之形式舉行之、本上海市當局、在午前九時、僅舉行簡單之紀念式、在中國報之醒報、時事新報、載簡單之論評、除警戒國民外、無特別之刺激文字、

華北黃派漸沒落 心腹將相繼去職

殷同、沈昌、王克敏、袁良

【天津十七日電】據確息、因黃郛在華北之政權沒落、黃郛之心腹人物、現在活躍於政界之北寧鐵路局長殷同、及平綏鐵路局長沈昌、王克敏、北平市長袁良等、今後之動向、大可注目、即因黃郛之懇望、出而擔任、振其靈敏之手腕、致力對外工作並援助政費之殷同氏、亦隨黃郛政權沒落、失却地位、據觀北寧鐵路局長之辭任、祇時間問題耳、後任則以現隴海鐵路委員長劉景山呼聲爲最高、再平綏鐵路局長沈昌、亦與殷同陷同一運命、早晚辭任後出洋、此說頗爲有力、其手腕受一方財界信賴之北平政務整理委員會代理委員長王克敏、因該會裁撤後下台、然盛傳將與最近辭職之現天津市長程克之後、就任市長說、甚囂塵上、至北平市長袁良、與該政權關係不深、其所受影響、爲前平津衞戍司令王樹常及殷汝耕等、攫取北平市長之運動、猛烈異常、一般人相信袁市長辭職期、不遠即須實現、綜合以上情勢、黃派之沒落、異常顯著、繼此新勢力抬頭之華北大波瀾、頗耐人尋味、

中波文化協會理會

【南京十七日電】中波文化協會今日在南京四排樓會所舉行理事會議、主席褚民誼、決議要案、（一）准波使館函知、波敎部許可中國留波學額一位、（二）編印伊蘇斯基將軍榮哀錄以資紀念案、決議通過、（三）理事奧蘇斯基任滿回國、以徐理斯代理決議通過、

江南造船所自造平海艦 定雙十節行下水禮

南京訊云、陳紹寬談、江南造船所自建平海軍艦、行將工竣、決於雙十節行下水禮、該艦內容外觀、與寧海完全相同、但造價較廉、

魯黃水堵口工作 魯祇任協助

經委會請魯赶興辦

【濟南十七日電】關于堵口事宜、魯省府前電行政院、請黃河水利委員會主持、魯退居協助地位、經濟委員會電覆省府、以魯省對堵口諸事、已籌備就緒、不宜遽爾辭退、如需技術人員、須由經委員會撥派、韓復榘又電稱、冬日將屆、災民衣食兩缺、故宜赶予救濟、堵口事仍請黃委會負責、

日明年度豫算 第二豫備金減額

【東京十六日電】大藏相際茲十一年度預算編成、會于第六十七次議會成問題化之第二預備金、仍如十年度至族增加二千三百萬圓與否、現在研究中、而鑑於第二預備金支出及共後之實績、一則因預算總額減額之必要、明年度即比前年度減額八百萬圓、最近大藏省議決定總額、止於一千五百萬圓、

改進華北棉產 中央將在平另組機關

津棉產研究會即取消

天津訊云、天津商品檢驗局前奉實業部令、爲改良華北棉產起見、曾聯合河北省建設廳南開大學農學系、及天津棉業公會等七關係機關、組織華北棉產改良研究委員會、以利進行、改良辦法並亦由南大方面負責擬定、着即實施、昨據商品檢驗局負責人談、中央將在北平成立一大規模華北棉產改良機關、現經各方接恰結果、閱內部組織、業已商定、日內將派員在平籌備、是本局成立之華北棉產改良研究委員會、奉令取銷云、

橫美飛行創新紀錄

紐約訊云、英介爾斯女士本日以十三小時五十分、打破自綠杉機飛往紐約之飛行紀錄、以前婦女保持之紀錄爲女林德伯恩哈德女士之十七小時又七分、

冀省保甲制度計畫（續）

保定訊云、河北省民政廳、爲改革各縣自治組織、實行保甲制度起見、近特擬定改制計劃大綱、呈請省府會議通過實行、茲將該計劃探誌如後、是以本省實行保甲制度之梗概也、

四、聯保主任辦公處、設助理員一人至二人、巡官一人、長警數名、聯保主任秉承縣政府推行政令、監督指揮保甲人員、辦理保甲事務、巡官及長警、一方面管理指揮各保民警、一方面爲訓練常在民警之幹部、聯保主任辦公處之組織及經費、由民政廳規定之、聯保主任辦公處所莊村鎭、如設有公立完全小學時、小學校長應兼充聯保副主任、以便協助辦理成人補習教育事務、

五、各縣編查保甲完竣後、應抽調保甲內二十歲以上四十五歲以下之壯丁、編爲常在民警及預備民警、分期訓練、以代替公安及保團組織、實行警備合一制度、其民警編制辦法由民政廳規定之、

丙、進行之步驟

本計劃呈經中央備案後、擬於六個月內辦理完竣茲將進行程序列左、

一、省方籌備期間暫定爲兩個月應辦事項如左、

（一）指定民政廳爲主管機關制定關於實施保甲制度各項章則表式、並呈報中央備案、

（二）舉辦編查保甲指導員訓練班、訓練期間定爲三週、訓練完竣、分發各縣辦理保甲編查員訓練、及指導保甲編查事宜、每縣一人、全省合計約一百三十一人、

二、各縣籌備期間、暫定爲四個月、其進行程序如左、

第一期、以三十日爲宣傳保甲意義、訓練保甲編查員、及製備表冊、編定預算、劃定編查區域期間、第二期以四十日爲實行編查戶數、成立保甲組織、推選保甲長期間、第三期、以六十日爲清查戶口、成立聯保、組織試行各種保甲任務、抽查編組情形、呈報完成期間、

丁、結論

查地方自治實行之條件、必須社會之組織嚴密、人民有團體意識及團體生活習慣、自治團體始克結合堅固、社會必須安定、經濟尤須富裕、而後自治事業始能暢行無阻、自治之推行、必基於人民之需要、及其自力之活動、而後始能名實相符、衡之中國社會、則無一適合、以言社會組織、則如一片散沙、以言人民生活習慣、則只知有個人、不知有團體、以言社會狀況、則盜匪肆擾、經濟困乏、是以人民不知有自治、亦不能自治政府雖竭全力於自治之推行、但以無社會基礎、故終不免於失敗也、

保甲爲中國固有之社會制度、其異於自治者、則爲支持此制度之重心、不在人民自動之下級力量、而在政府之統治力量、保與甲非人民自動結合之團體、係一種乃行政組織、組織簡單層級分明、在縱的方面、政府之統治力、由上而下、層層節制、運用自如、在橫的方面、人民相保相糾、關係密切、而揭奸除惡作用尤顯、至於社會經濟、人民程度各種條件、其影響於自治者巨、而影響於保甲者微、故雖經濟困乏之文化落後、而於推行保甲、固無碍也、

此次所擬之保甲編制、與剿匪省份所行者略有不同、撮其要點有三、一、每一自然村鎭保在兩個以上者、設總保使成一單位、以保持其歷史上之自然關係、而編保爲一者、因其恰爲一單位、不必再與他保發生聯合、致失去其自然性、二、每五十村鎭至一百村鎭之保、參酌自然形式、綑爲聯保、以代替區制、蓋區之設治、本諸自治法規、保甲編制中、仍保持區制、則保甲與自治不免混淆、殊爲求保甲制度之純一化、故改爲聯保、三、每保設常在民警及後備民警、藉此以訓練民衆組織民衆使負有警察及保衞兩重任務、較剿匪區內之壯丁隊、及自治省份之保衞團、利多弊少、所謂警衞合一可於此以實現也、

總之、依中國社會之自然條件、目前殊無推行自治之可能、依本省環境之實況、確有辦理保甲之必要、爰本斯旨、特擬具上述計劃、以謀澈底之改革焉、（完）

家庭醫學

終生健康之關鍵
乳兒時代之榮養

乳兒之養育料

莫過於母乳、母乳不須加溫消毒之麻煩、且發育必需之榮養素網羅無遺、故縱出乳短少、不宜遽而代給牛乳及其他、須先將乳房按摩、或使其他健康兒硬吃、以便刺戟乳房、一面母親自身多食滋補品以期乳汁之自然增加、滿洲地方有授乳期內、多食小米之習慣、此稱有効蓋小米成分豐含阿米諾酸維他命A(甲)及D(丁)故也、最近又發見名爲『活克達乙』即能促進母乳分泌之新要素也、含此成分最多之藥劑即爲活性劑『若素』也、『若素』內除有『活克達乙』外更含有

加旺乳汁分泌

之維他命B(乙)以及各種榮養素及霍爾蒙、相輔而奏驚人偉効、授乳之方法、隔三小時、每日計給六七次、經過二三個月後、改隔四小時計給五次、夜間不給、如勵行而不懈、則不特養育容易、發育良好、且不傷胃腸、縱有所傷亦不至大事而癒乳兒長至生牙的時期、如祇給乳汁、不敷榮養、尤以鐵分爲然、鐵分缺乏令人易起貧血、面色蒼白是此症表徵、故爲免此事、有補給乳以外榮養物之必要、開始補給之時期、以乳兒身体之健壯時及

氣候良好之時期

爲條件、至於補給方法、其初一日限一次代給米汁繼續數日、大便如無變化更加一次、如斯次第節減母乳、加授米汁及其他、食物、又添給蔬菜汁、終使至完全離乳之境、倘間務避急激變化、大便如有異常、即逆回其初專給母乳、俟大便狀態恢復、再行上項工作、開始乳兒混食上不可忘添給『若素』蓋『若素』除能助長消化外、能抵補所缺榮養素、且能加強胃腸、又先於離乳常用『若素』則嬰兒胃腸愈趨健全、且涵養對食物變化之耐力、故及至離乳更能容易且安全、離乳之後、

漸給種々食物

及至滿二歲、非屬消化不良之物皆可給與成人一樣之食物、雖然迨至七八歲之間、因不消化物及過食作祟、易傷胃腸而起泄瀉及其他疾病、尤以小兒之腸障碍有招全身之病弱、威脅生命之虞、故素常對於食物之種類、分量、食事時間等加以十分之注意、同時講求胃腸之健化尤爲要緊、『若素』對於胃腸有根本强化之功、故小兒保健上不可缺少之藥劑、世有患病容態奇重之小兒、祇賴『若素』而得一生於九死之實例頗多、殆不勝枚擧、

痢瀉調治法

急性痢瀉、與嘔吐同屬一種腸內有害物質排出作用也、故勿妄用止痢劑等强止之、寧可施用瀉劑掃除腸內、同時服用『若素』爲愈、蓋本藥含有强力之消化酵素、霍爾蒙、維他命等、作用於腸機能、使得全面的强化、同時吸收腸內有害物、故食物中毒或急性腸加答兒等之調理上尤有卓効、

『若素』成分更含小兒健康與發育上不可缺少之里丁奇斯精、非斯奇精、萊精鈣、維他命A、B、C、D、E、燐、鐵等成分、故爲使小兒達成美滿發育上、『若素』誠爲最合理想之藥物也、

代乳粉哺的嬰兒使其健美的方法

乳兒之養育、如無母乳、非仰賴其他代用物不可、惟此項乳兒、不但易患奇重之消化不良、或榮養障碍、且罹患種々疾病之機會頗多、故對於代乳品之分量與成分、不可不加十分之注意、尤以成分有務使近似母乳之必要、牛乳及其他獸乳因其成分多蛋白質及脂肪、而少含水炭素、故如加水變淡、加糖密成甜、則味質尚能與母乳相近、但加水之故致減退原有榮養素之成色煮沸消毒之故或、致殺減維他命之効力、均所不免、又用穀類作代乳之際、含水炭素、尚稱充足、然其他榮養素、極不足、故須添加餅**果**露或蔬菜汁等補料、然補至美滿之境、尤非易事、因而往々招來所謂穀粉榮養障碍、惟如『若素』碎混於上項代乳品內、則因維他命及其他榮養素之補充、使成與母乳相近之物、

乳兒之体重出生後一時稍減、約自第十日起始見增加、至第一百日約成二倍至一週年成三倍以爲常例嬰兒發育既如此迅速、則体重增加之狀態係乳兒健康之最好測驗表也、牛乳及其他人工榮養料所哺乳兒、共發育較母乳兒爲遲**此**蓋榮養不佳所致之自然現象耳、雖然平常如混給『若素』則因其內除蛋白質脂肪、阿米諾酸、燐、鐵等貴重榮養素、均以不勞胃腸而易吸收之形態、含於其中外、發育不可缺少之維他命及其他成分、亦豐富俱全、故非有其他養育上之缺陷、竟育成勝過母乳之肥美兒、亦非難事、

査可愛乳兒之勁敵、斷送小生命之疾病、以胃腸病爲最多、尤其是人工榮養兒易傷胃腸症狀亦多奇重則不可稍或粗畧、如見乳兒氣色轉惡、養便青綠色或混粿粒子、則須知有傷消化之徵候、同時對人工榮養兒、則先驗代乳品之濃淡是否妥當、或酌減每次給量、嚴守哺給**時**刻、且混給『若素』、是最適當之調理法也、

乳兒遽起泄瀉、便混粒子帶以藍綠色、有酸臭面色蒼白、食慾衰退、睡眠不得、如此之症狀、大概由食餌而來、此時宜暫取斷食方法、然後將母乳或成分及消毒完全之榮養物混以『若素』給之

『若素』對於乳兒胃腸障碍能有如此偉効之理由、蓋在於成分之優良與製法之精緻二点、即有益人体之地阿斯答哉、拉克答哉、嗎兒答哉、羅卜、理把哉及其他消化酵素、經最進步之方法不傷活性而製成劑、且豐富含有維他命B而能加旺內臟機能故『若素』具有非他藥所能企及之卓効、絕非偶然也、

『若素』、錠劑携帶用小瓶五角(日金)、三百錠瓶(約一個月量)一元六角、一千錠瓶五元、另有粉末『若素』、一月份一元六角總發行所日本東京市芝公園十一号地『榮養與育兒之會』(振替東京一七〇〇番)本地著名藥房皆有售出、

肋膜炎癒後 衰弱・便秘得此治癒

(大連) 高蘭香

鄙人三年前曾患肋膜炎經過半年始見癒、但是身体仍不強、稍受寒冷即罹風邪、面色不佳、加以便秘成習、精神頹呆易感疲勞、當時鄙在其公司服務、飯碗有關不便休息、勉力從公、心中苦惱異常、有一友猜鄙身有異、安慰殊切、並勸『若素』之服用鄙人曾遍嘗藥物無一効果對此亦雖不甚信仰、但因雅命難違、即購來試用、經過數日如厠而得舒適之便通後每日定有一次、以此得勢、不斷服用之中、面色漸佳、食慾振興、精神舒暢服用未及一年、全身健康恢復如常如今『若素』於鄙人已成不可或離之護身藥

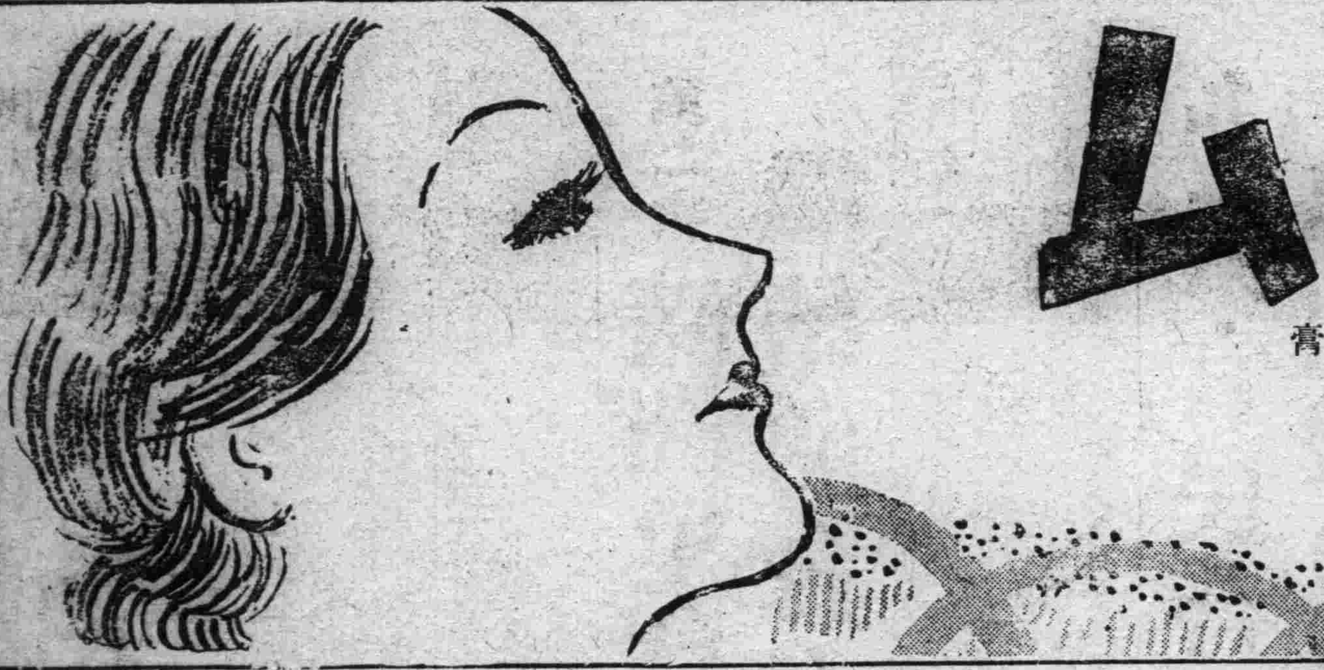

ウテナ レモン クリーム

塢蒂娜 檸檬 雪花膏

生嬌艶兮 檸檬
馥郁兮 檸檬
夢見了 檸檬
微笑着 檸檬

防止殘暑的驕陽曬
是秋涼
輕快的化粧
清爽呵
剃鬚之後敷上些

定價・三角・六角

東京本鄉・久保政吉商店

10.9-2.2

小兒泄瀉不可大意

一見瀉症發生宜立投嬰孩自己藥片

小兒泄瀉現甚流行此症切以輕視恐轉劇也若能及早投以嬰孩自己藥片可望速痊因此片乃是科專醫特製之小兒腸胃病聖藥也關於嬰孩自己藥片治療腹瀉與其他腸胃病之証據不勝枚擧下錄孫文清公子一案其一斑焉耳　孫君任職河南鄭州電報局寓鄭州玉慶里十三號其來書云『小兒來賓近患腹瀉身體甚弱飲食不進且有痰喘累治無效乃從友介紹試服嬰孩自己藥片腹瀉遂止不數日病勢盡去體力復元現已身强體胖精神大好爰奉來賓肖影乙幀以申謝意焉』　嬰孩自己藥片味美性和效大統治小兒食積便秘泄瀉腹痛發熱傷風痰厥出牙蛔蟲等症各藥房皆有出售或向上海江西路四五一號韋康士醫生藥局購備每瓶七角六瓶三元五角郵費免收　一切信件可由奉天和記洋行轉上海韋康士醫生藥局

味の素

家庭作菜每感乏味、但用高等材料不經濟、要解決此項問題者、非使用味の素不可的、因爲用味の素、能發揮羹菜的滋味、且增進食慾哪、

(C-443)

完全代替母乳之品

森永牛奶粉

滋養豐富
耐久不变
配合精細
絕無雜質

蒙各醫學博士推奬

森永糖果公司・大連・

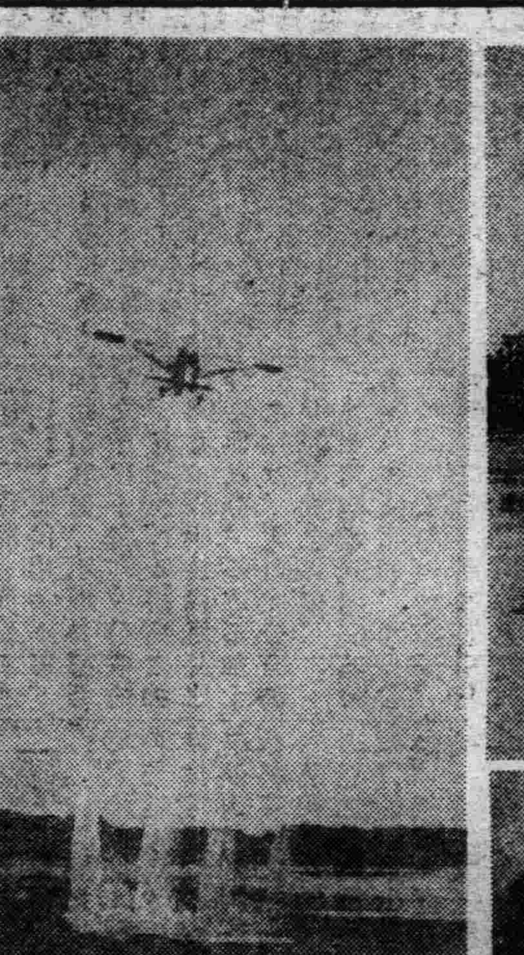
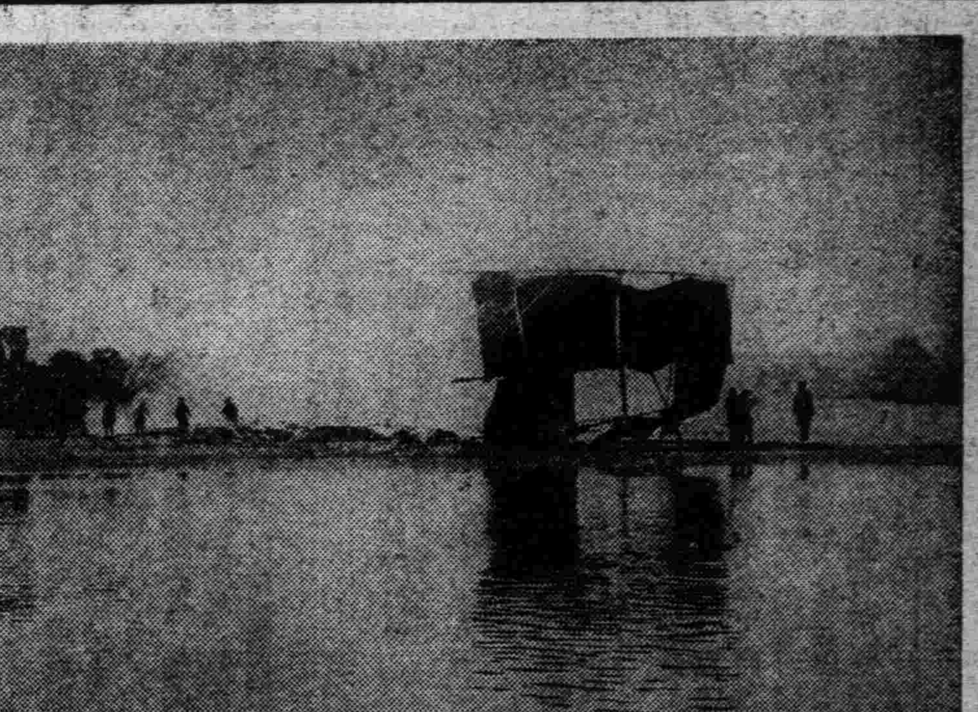

寫眞說明 渾河附近爆擊演習
(左)擲下炸彈
(右)對地攻擊
(下)觀衆五萬人山人海
擲下炸彈及對地攻擊、因其白煙與碧空一色、以致攝影中無甚現象、實則壯絕光景、殊非筆墨所能盡、

偉乎烈哉 空軍威力
渾河實彈演習 壯絕慘絕

九月十八日、爲滿洲事變紀念日、是日在渾河舉辦奉天防空演習第一次見學演習、自午前十時許、約一時間、在渾河鐵橋上流及共附近上空實施、天際晴明、爲飛行最適之日、據奉天觀測所之風速測定、

▲風向 午前十時 東北風 仝十一時 北東風
▲風速 三米五 二米一

實呈無風狀態、渾河河畔蝟集日滿各界人士、達五萬許、河畔堵列之防護團員、軍部各學校生徒、悉在河畔見學空中戰鬪、並爆擊演習、爲奉天地方空前之事跡、遙望渾河鐵橋、並奉撫送電線、在渾河水光漣天之處、設定假都市、以爲該演習之爆擊目標、而以爆擊地之十家荒爲中心、附近危險圈內、配置監視哨、又爲統監空中戰起見、南方低空、難波少佐搭乘之統監機一架、繼續監視飛行、以待戰機之純熱、

彼我戰於天際 見者無不汗下

午前十時、西部防衛飛行隊之我軍飛機、(戰鬪機五架)接敵爆擊機襲擊奉天市之報告、即行離陸、開始監視飛行、保持千五百米之高度、與襲來之敵機相對峙、迴旋飛行奉天市附近、至戰機已熟則情報說、我戰鬪機五機之空中迴旋飛行者、存於敵機發見之目的以奉天市爲中心、開始警戒期迎擊敵機、

午前十時十分、在此緊張的狀態下、三架編隊之敵爆擊機由東方抵奉天市上空、高度爲七百米、我戰鬪機五架、急向敵爆擊機肉迫、由約千米高度、對爆擊機加以空中戰鬪射擊、遂驅逐爆擊機敵機不能入於假設都市上空、向西方遁走、陽光映於銀翼空中戰鬪之壯烈、見學者無不感嘆、

航空法編審中 明春即可公布

滿洲國航空之發達、極形促進、國內之航空網、漸達完成之域、而政府更期國內航空之圓滿發達、一方滿洲國領土、位於歐亞連絡交通之衝、當然爲外國航空機之通過國、故自軍事並治安上、期航空之保全決制定滿洲國航空法、目下在交通部起草中、大體取日本之航空法爲規範、包含滿洲特殊事情而作成者、於來年四五月間、當能脫稿公布、

檢廳長代理有人

【開原】本縣地方檢察廳長薛蜀屛氏、奉令留學日本、遺席、經高等檢察廳、委該廳檢察官祝華封氏代理云、

敵機重來爆擊 白煙所起地軸拆

未幾、午前十時二十分、有三架編隊之重爆擊機二隊、共計六架、突出現於西南方七百米高度之報告、俱在近接市街低飛爲五百米高度、我戰鬪機五架、即發見該爆擊機三架、在渾河鐵橋上空附近、演空中大戰鬪、爆擊機專爲襲擊都市起見、一路向假設都市前進、一律實施爆擊、假設都市附近、遙望白煙爆破、假設都市之一部、呈半壞狀態、斯時第二隊、敵重爆擊機三隊、又出現於西方、再投下爆彈並燒夷彈、假設都市、遂歸全滅、爆擊機三架、向東方遁走、假設都市一帶爆擊之跡、白煙濛濛表現爆擊之威力、

最後對地攻擊 絕技堪稱入神

午前十時二十五分、開始戰鬪機之對地、下攻擊演習、以三架爲一隊、參加飛機十二架各分甲乙二軍由西方向渾河附近、一由西南方、一由西北方同時會於河上、茲現出兩軍飛機之空中戰鬪、空中教射機關槍、壯烈已極、兩軍亂隊形、各呈一架對一架之亂射形態、由千米高至五百米高度之間、上下混戰、斯完了空中戰鬪次十時五十分開始對地下射擊演習、三架編隊之各機十二架、由西方上空、向於渾河內之目標(河水上在白布)猛擊、由五百米高度、通過見學者之頭上接近至二百米高度、以飛機上之機關槍、一律開始猛射、戰鬪機之射擊不誤、爲最正確、技將入神、同時實施投下爆彈亦無所誤、實彈命中於水中之目標、奔出水煙、爲一大壯觀、十一時完了演習、敵機六架、向北方飛去、此見學演習第一日之情況也、十五瓩爆彈四十五發之跡及機關銃三千發猛射之跡、得親知戰鬪機並爆擊機之威力矣、

明年度豫算編審方針 仍守穩健主義

明年度豫算特別會計、業已由各部向主計處轉交完畢、一般會計、亦漸次轉交、故擬於來年一月儘先開始査定、但此査定方針、與本年度同樣、以保持健全財政爲第一、一、伴同治外法權撤廢、依設施職員之繼承、注意財政之膨脹、此須行財政的基本準備、一、乘國幣與金票同價之趨勢、鑑於從來陷於豫算過剩之弊、故行適當之監査、一、本年度因爲半年間之豫算新規事業費、殆已削除、故明年度土木之要求、想必然呈膨脹、但避免積極建設主義、

加藤憲兵隊長 新任披露誌盛

加藤奉天憲兵隊長、十七日夜六時半、在大和旅館招待蔡奉天省長、王奉天市長、三毛守備隊司令官、谷田水町小見山閣下、三谷警務廳長、藤井靖安軍司令官、伊澤、杉兩鐵路總局次長、並日滿官民百五十名、披露新任最初由加藤憲兵隊長述新任辭後、其次有蔡省長之謝辭、八時半、在盛會中散會、

第二次 滿洲里會議 繼續開會在邇

滿洲里會議、依滿蒙兩國代表之合議、暫時休會、前於八月二十六日、兩國代表返回滿洲里、會準備第二次會議、茲於十七日由外蒙政府向外交部來電、謂二十五日、對蒙代表到滿洲里、有出席第二次滿洲里會議之用意、云云、依右通告、目下待機中之神吉代表、已決定於最近赴滿洲里、然而關于會議再開、觀測由滿洲國側提案之兩國相互設置代表機關之件、與外蒙側提案之設置國境委員會案爲中心問題、加以討論、但滿洲國側、爲增進兩國之親善、關于代表機關設置之件、斷然有貫徹所信之意思云、

九・一八官民合祀 忠魂毅魄盛況

九一八事變紀念日、由滿日官民等、在千代田通之忠靈塔、舉行嚴肅之慰靈祭、已誌昨報、茲悉當日午後二時許、參與該祭典者、爲葆省長以下各廳長、並省署科長以上之全體官吏等、警察廳長以下各署長、軍區代表、各學校學生代表等與日側官民學生、軍警隊、並祭典委員等、均皆蒞場、在祭典委員長宇佐美總領事以下各委員一同着席後、即依照既定之次序、逐次舉行、茲其次序如下、

修祓、齋主奏招魂詞、(警蹕)一同敬禮、獻饌、奏樂、齋主奏祝詞、一同敬禮、祭典委員長讀祭文、一同敬禮、齋主玉串奉拜禮、祭典委員長玉串奉拜禮、忠靈彰顯會地方委員長玉串奉拜禮地方委員並祭典委員列拜一同禮、獨立守備隊司令官玉串奉拜禮、陸軍現役將兵一同列拜、在鄉陸海軍將官代表奉拜禮、在鄉海陸軍將官一同列拜、辰巳會代表玉串奉拜禮、辰巳會會員一同列拜、在鄉軍人聯合分會代表玉串奉拜禮、在鄉軍人一同列拜、滿洲國代表玉串奉拜禮、滿洲國軍隊代表玉串奉拜禮、警察官代表玉串奉拜禮、滿洲國軍隊一同列拜、日本赤十字社代表玉串奉拜禮、其他參列各團體代表玉串奉拜禮、撤饌、奏樂、齋主奏送魂詞、一同敬禮、齋主祭儀畢、申明主旨退下、

南軍司令官之 夫人過奉赴京

關東軍司令官南大將夫人嘉久子、爲來滿探視及遊歷起見、特於本國取道朝鮮、遷乘安奉綫之旅客列車、於十八日午後四時三十分許、由安東抵奉天、當時前往站內歡迎之國防婦人會愛國婦人會會員、及各團體代表、極爲衆多、夫人下車後當與出迎者一一寒暄、即換乘列車、而就赴京之途、聞夫人在滿滯留、預定爲兩月間云、

借得禮服秋瑟瑟

長岡廳長 借衣一幕

國務院總務廳長長岡隆一郎閣下、自就任迄今尙未購置滿洲式之大禮服、前者參加大典觀艦式時、臨時定做、亦難趕及、一時着急、手忙腳亂、正焦灼間、乍有張總理大臣著軍式禮裝而行之消息、該廳長以爲滿式禮服、自可無用、乃請張揆臨時借貸、當蒙允許、愁眉始展、乃作諧詩而示筑紫參議、內云借得禮服秋瑟瑟……上岡長岡廳長

奉天醫學院 警廳不滿意

瀋陽警察廳、近據調査、有鄭某者、擬在三經路地帶、創設奉天醫學院、其規定卒業年限爲二載、該廳以此項學校、內部之設備、決難完善、且對卒業後之學員、斷難准其在市內實施醫藥職業、聞該學院已向某機關呈請立案、警察廳爲免影響一般入學學生計、將向該關係機提出正式公文、以期對該學校之內容、加以研究云、

大東區匪警 英佳商店被搶

大東區警察署、民康街分所界內東寧街、門牌二號、住戶鮮人英佳商店、十七日午後七時二十分許、突有胡匪三名、一匪手持自來得手槍、其餘二匪、皆係徒手、相繼闖入屋內、當由持槍之胡匪、威嚇該僑、逼索財物、結果、當搶去國幣七元五角、懷表一只、另有嗎啡十一兩、搶畢、相率外出遠颺云、

訓練小學教員 各省額定

【新京專訊】文教部將於十月起、至十二月止之三個月間、在南嶺教員講習所、選拔全國小學校現職教員、講習建國精神、國內事情、及國際關係、經學教育等、預定第一次受訓練之各省人數如左、

奉天省 二十五名
吉林省 十名
龍江省 十名
熱河省 三名
濱江省 十名
錦州省 十名
安東省 六名
間島省 三名
三江省 三名
黑河省 一名
興安省 四名
北滿特區 五名
哈爾濱市 二名
新京市 五名

天氣豫報

十九日 南東風 晴
十八日溫度
最高 廿一度一
最低 廿一度五

第三區奉集堡 承認紀念盛況

溯自滿洲肇基、王道重興、人民熙熙、共樂堯天、內則有磐石之安、外則邊疆已鞏固、今又逢九一五三週年紀念、爲友邦承認獨立之日、於是日、瀋陽第二區奉集堡學校、與村民合作、盛大舉行、高懸日滿國旗、招集全校學生、及研究區十三處村立學校、祝賀典禮、講演承認獨立之眞意、以期涵養靑年學生、知國家概要、閉會後復聯合本村、警察及商民人等貼標語、散傳單、一千餘民衆列隊沿街遊行、宣講滿洲建國之經過、及女邦承認獨立之來源、使一般鄉農、完全瞭解、奏樂歡呼、頗極一時之盛、

南滿醫大學長 易委糾紛

隨滿洲醫科大學長更迭問題、滿鐵當局、對推野、久野兩教授、強要呈辭推野教授竟爾辭職、然久野教授、以滿鐵強迫辭呈之理由爲薄弱、澈底不肯、頃決定罷免、

滿洲醫大同窗生對之、頗感不滿、景仰該敎授之學問品性擬開全滿同窗生大會、向滿鐵當局提出決議文、以期今後無此等不詳事件之發生、該同窗會幹事稗田教授、今日與在奉記者團會見、略談如左、

『日本醫學、傳至滿洲、閱歲三十、此間滿洲醫界、日新月異、所貢獻者、決非尠矣、然迄今未發生可謂世界的學者爲予等所尊敬之久野教授、應受恩賜賞暨學士院賞等日本最光榮之有力學者、且於『發汗生理學』、爲世界數一數二之大家從事研究、經有廿年、曾捐私財、在英京倫敦發刊該學書籍、對世界生理學、貢獻甚大、然滿鐵本社、以在職多年、與薪水多額爲理由、強要辭呈、當時予等訪見中西前地方部長、郡山理事、披瀝誠心、懇求留任、其後松岡總裁抵奉時、亦聲請該問題、以副全學生暨同窗生之希望、無奈滿鐵因、久野教授無辭職呈文處以解職、先生此舉、爲探究眞理之學者可謂壯舉、又由一方面觀之、先生對大學、屢次捐私財、盡力異常、又直言侃侃、不服權威、寔爲學者之龜鑑、

予等不願久野氏復職、所希望者、對滿鐵方面啓蒙、使知學者上尊貴、加以今後不再發生如此錯誤則幸甚云云、該大學同窗生、今日(十八日)午後二時起、假大學第四禮堂、開在奉同窗生大會、十九日午後三時起、再開全滿同窗生大會、以決定大綱、

若滿鐵側遣若們聞時、同窗生或有睹職貫澈目的之意志、出奉職醫院、影響社會、極爲嚴重、是以愼重考慮、以期萬全云、

稅務會議閉幕

奉天省公署召開中之全省稅務會議、由各縣公署財務局長經理官、總務科長、征收股長等、一同蒞省參與之下、即於十六日午前九時許、盛大開幕就中主要者、即爲由中央派員對於地方稅制改革之逐條說明後、大會即於十八日午後四時許終了閉幕、同時對於各縣之參加會議人員、亦於日內相繼返縣、預定於該等返縣後、對於此次會議之所得、即向各該等下之縣民、加以說明云、

布留海爾 病危消息

據傳聞云、蘇聯極東軍司令官布留海爾將軍、向在莫斯科養病中、及至最近、病勢轉劇竟爾陷於危篤、信疑尙待確訊、又布將軍離任中、極東軍務由聖布拉斯基將軍代理云、

鐵路局獎賞錄

奉天鐵路局、對于以下人員因發見不正乘金、特支給賞金以示獎勵、計錦縣列車段車隊長安齊一郎、皇姑屯列車段車隊長白井清一、皇姑屯列車段車隊長吳繼昌、錦縣列車段運轉車守鄭宏猷等、各支給賞金國幣一元云、

愼飛行機 繼續飛京

在黃泥河子附近墜落或不時着地、機身破壞、是否事實、在憂慮中之愼機、由十七日搜査隊之空中偵察、幸而發見、機身及駕駛者皆平安在黃泥河子秋梨子間之水田中不時着地據以後情報云、該機於九死一生中、十八日晨、由現地出發經吉林赴新京、

冠蓋往來

▲南嘉久(南軍司令官夫人)、十八日午後四時半、過奉赴京、

逃兵又一批 計三十四名

奉天警務廳、頃據奉天第一軍管區司令部函送逃兵表一份請通緝等情、該廳當于常抄同人相表、令仰各縣警務局、一體揖緝、務獲解究、逃兵姓名錄下、

上等兵佟萬泰、趙金元、王景山、刁喜春、張新學、徐國盛郝洪財、一等兵趙協仁、羅廣田、李福臣、李春清、王玉清董有發、孫性善、閻德奎、李安亭、曾昭文、張長發、二等兵劉惠强、陳樹義、張福祥、楊化南、王國恩、張金良、趙廣和、謝瑞才、王廣榮、馮寶恒、劉欽、范閣臣、少士賈印璞、秦鵬程等、共計三十四名云、

查禁保甲長 擅作威福

奉天省公署、以各地保甲之成立、係爲協助地方之治安、爲人民謀福利、近査一般保甲長、每有向一般人民、擅作威福之情事、殊屬非是、特于昨通令各縣公署、警務局、派員嚴爲査禁、以免人民受欺云、

令各縣呈報 綠化成績

奉天實業廳、現査本年度綠化運動、應用樹苗、業經分發各縣將栽植、並據將收到情形呈覆各在案、茲准實業部林務局公函、飭將各縣綠化運動、植樹成績報告、速行呈覆附發原表函令各縣査照填報、並希表式一紙等因、該廳于昨照抄速覆、以憑彙轉、共報告表式一、配布株數一、種植面積一、活着株數一、生育狀況、

令各縣舉辦 村長副講習

奉天省公署民政廳、現以各縣併村、業已實現、各村之村長、均爲新選、茲爲使一般新村長、澈底明瞭新村制之意義計、特于昨通令各縣公署、舉辦村長副講習會、召集各村長副講習、俾新村制之前途、得以無量發展云、

鴉片會議閉幕

【新京專訊】業誌本報之明年度鴉片種植面積決定會議、已十七日、下午一時在財政部議室舉行、出席各代表根據治安上之見地、開陳種種意見以避免減少種植面積爲原則、結果大致承認專賣公署計畫之原案、惟種植確定面積、尙須俟基本會議決定、至二時半閉會云、

批示

◎市政公署(十六日)

▲么秀峰 呈控告田尙銘侵佔伙領地皮由批査前經明白批示在案此次既經訴諸法院解決之則當在不遠所請綏發礙難照准

▲孫百昌孟昭膺于盛厚 呈請留學証明書由批應准塡發仰即來領可也

▲王殿玉 呈遵章改組共榮兩級中學校由批業經轉請省署核奪到指令後再奪

▲黃玉堂友成達治等 呈請遷移西營房公墓由批査該墓地適在大奉天都市計劃區域中將來如何處理正在通盤計劃中所請勿議

▲臧憲 呈長期租照尙未領出可請致函警察証明許可建築由批査前用租照因體制不合呈請另仰間所請建築一節事尙

▲行應准致函仰即知照

▲天光影院 呈爲續售原存影票由批査屬可行應將票送署蓋戳以便使用以後應領本署印製影票可也

▲史百德 呈爲接修院內下水管由批計需工料費六十元仰即照數呈繳以便派工興修

▲奉天市清眞校董事會 呈領該校附近窪地由批應准租用分四季交租三個月爲一期仰即遵照

▲退孫國政接李殿材 呈接兌工業區官地由批應予照准仰將接兌公費一併繳清以便塡發新約可也

▲單子琳鄒翰宸 呈租用官地分劈換約由批應准換約仰將各費繳清以憑塡發新約可也

▲奚中凱郭思敬徐恒履 呈請留學證明書由批應准發給仰即來領可也

▲韓明久譚劉氏譚虎忱鳳岐山張振波 呈請領三期電車路用地房屋拆除費由批照章先發半額餘額俟拆除完竣後再行發給仰即遵照

◎商埠局(十三日)

▲宋吉文 呈請住鋪房捐由批仰候民將陳欠補納清楚再請核奪

▲王際昌 呈請住鋪房捐由批仰候民將陳欠繳清後再奪

▲福井利一 呈接租永租地憑單錯誤另行補送由批査核相符應予照准

◎瀋陽縣公署(十四日)

▲常廣讓 呈區長調査未寔請免稅由批候飭該管財務分局詳査具復再奪

▲李子靑 呈遵批聲明請傳追納課事由批該民之地既查接租與他人本縣實難一一代爲追要捐糧仰自行淸理可也

▲李紹綱 呈於事變後因避匪患丟失地照一張由批前曾佈告限本年六月底以前速請補過期失効等情在案該民過期聲請礙難照准

▲沈永淳 呈請補發地契戶管由批地照係由電氣會社丟失可將該社證明文件送署査核後再奪

▲村長王金恒 呈經濟困難請緩期還本由批仰將所欠利息如數交淸可也

▲高永淸 呈請銷糧由批仰將新文憑照及本年度新納糧領呈驗再奪

▲呂文奎 呈地照因匪丟失請補發由批査現已過期礙難照准

教育週刊

研究科學的態度

（器重）

中國人把研究學問統稱之爲讀書。所以談到讀書問題。不僅是讀着書本上的死文字。凡是史蹟的考察。科學的試驗。及其他一切文化學術的檢討。都可稱之爲讀書。現在。我在這裏所談『研究科學應有的態度』。也就是一種讀書的態度。科學重在試驗。所以讀科學書。必須有研究的態度。不能像讀一般書樣的可以隨便閱覽。現在。我就將這種態度。概括的來說一下。

（一）不畏難　『畏難』兩字。是『不成功』的要素。這不僅是研究科學如是。無論讀什麼書。做什麼事。都是一樣的研究科學。常常有困難的問題發生。碰到困難的問題。就得要用百屈不撓的精神。那才能達到成功的目的。須知科學家之研究科學。正似探險家之探險。探險家不怕艱難險阻。攀登高山。深入海底。遠去兩極。努力前進。決不畏難而退。這種態度。研究科學的人也當具備。古今來之大科學家。決沒有畏難而能成名者。

（二）有耐心　『耐心』在研究科學上佔着極重要的位置。我們無論做什麼事。一成功者絕少。必須經過很多的挫折和失敗。才能漸達成功的目的。假使沒有耐心。一次失敗而就灰心喪志。那是永無成功的希望的。一種十分靈驗的對診良藥。是大科學家經了幾百次的試驗才造成的。交通利器的滊車。火車。輪船。飛機。也是大科學家經了不知多少次的失敗。耐心研究。才能造成。科學上一切公理定律的發明。也無非是科學家耐心研究的成績。所以。我們研究科學。『耐心』是不能少的。

（三）要細心　研究科學。耐心果眞是必要的條件。但細心也是必要的條件。共實『細心』兩字。不論做什麼事都是必要的條件。不僅是研究科學而已。研究科學而不細心。不僅失敗。而且有極大的危險發生。像因藥品或一種氣體之爆炸。可以害及自身及他人之生命。引起不可收拾之火災等。但即使不到這種可怕的地步。但須知研究之結果。不會精確。不會得到良好的成績。『失之毫厘。謬以千里』。研究科學而不能細心。倒不如不研究科學之爲善。

（四）觀察和推理　科學的基礎是建築在事實上的。所以研究科學。事實之觀察必不能少。黃金和黃銅。同是黃色的金屬。我們不能因『黃色金屬』之四字而斷定何者爲黃金。何者爲黃銅。必須有實物的觀察。才能確實的斷定。然而。我們官覺的觀察。亦有錯誤發生。心理學中所說的錯覺。已有許多的舉例。爲明白計。我在這裡舉一電影之理來說說。活動電影中之人物。我們望去是一張畫片中之人物在活動。而實際是許多張畫片的連續。所以我們一面觀察事實。一面還須推理。那才能獲得準確的知識。

（五）重視細微點　秘學家的頭腦。十分愼密。就是微渺的地方。也不隨便忽略。比方輕氣中混有空氣。遇到火就要爆炸。稍有疏忽。危險立見。這一點的細微的空氣。科學家是十分當心而且重視的。化學品的造成。因了原質不純。混有稍許其他物質。造成的東西就得減少效力或是變成另一種物品。動物的毛髮。人體的皮屑。植物的鬚根。小河中的一點水。科學之研究。決不肯忽略過去。所以。我們研究科學也當抱有此種態度。

（六）不隨便下判斷　鐵屑和鉛屑是一個樣子的。你看利像鐵屑樣的東西。留然判斷其爲鐵屑。不管你判斷得對不對。然而你這種態度。科學家是決不贊同的。這種態度在法布爾的『化學奇談』第一章中。大科學家的保羅叔就很嚴厲地教訓着他的侄兒。因爲科學的態度在求眞理。必須要有證據。方能確切斷定。拿不出確切的證據。寧可存疑不決。這是研究科學者應有的態度。

（七）疑利檢討　一件東西拿不出確切的證據。不可輕下判斷。就是人家下了判斷。我也得抱着懷疑的態度來加以檢討一下。須知存疑是進步的起點。檢討是研究中必具的步驟。因了存疑。才去檢討。因了檢討。才得眞理。這是科學家應有之態度。

上述七點。雖則寫得十分簡陋。然而能夠照此態度去研究科學。則個人研究之成功。國家科學之進步。似乎不難達到。但願讀者。勿以我所說之膚淺。勿以我文字之拙劣而棄之。幸甚。

平市教育界崛起 保持平市風化

呈請驅逐王元龍 市府正討論辦法

中國新聞社云。北平教育界聞人。擬文具呈市政府。請爲平市善良風俗計。驅逐影聯製片社 創辦人王元 龍一事。迭見各報。昨聞該項呈文業於昨日呈遞。簽名者聞共數百人。

大學校長 計有。北平大學校長徐誦明。清華大學校長梅貽琦。燕京大學校長陸志韋等。

大學教授 計有。清華大學秘書長沈履齋。清華法學院院長陳岱孫。師大理學院院長劉拓。東北大學教務長林耀山。中國學院總務長祁大鵬。中國學院教務長方少峯。清華教授蕭公權。吳景超。聞一多等。燕大教授。顧頡剛。劉廷芳博士。容庚。吳文藻。謝冰心。馬鑑。張銓等。師大教授。楊立奎。袁敦禮等。法學院教授。徐繩祖等。工學院教授。許繩祖等。平教會秘書長。瞿菊農等。

中學校長 計有。志成中學校長吳鑑。翊教女中校長陳仲益。北方中學校長羅慶山。五三中學校長魯欽承。慕貞女中校長鄭乃清。育華中學校長凌子平。

平婦女界 計有。王子文夫人。劉吳卓生教授。陳王敏儀女士。賴吳梅壚女士。劉吳竹修女士。金陶琦女士。陳誠冠怡女士等。

聞當局方面據呈後。現正商議辦法。日內當有結果云。

孔子日常生活

與禮義廉恥之詮釋 【二】

（孔祥熙）

六與—恭而有禮
雖少必作（齊衰者 冕衣裳者 瞽者）見之禮
過之必趨
變色而作—對盛饌之禮夷俟
—失禮

七居鄉
恂恂如也似不能言
鄉人飲酒杖者出斯出矣
鄉人儺朝服而立於阼階
非公事不至官署

八爲國
以禮

九事君盡禮
拜下
君命召不俟駕而行

十使臣（註）
以禮

十一使民以禮
上好禮則民易使
上好禮則民莫敢不服
齊之以禮有恥且格
動之不以禮未善

三無禮之弊
恭而無禮則勞
愼而無禮則葸
勇而無禮則亂
直而無禮則絞

註、教育雜誌讀經問題專號楊壽昌曰君臣二字特首領與佐助之代名詞。故君臣之名可改君臣之實仍在。拜上拜下儀文不必同。而佐助對於首領。必有相當之敬禮則同。

陳澧東塾讀書記『論語言禮者凡四十餘章。自視聽言動。與凡事親教子。事君使臣。使民爲國。莫不以禮。其所以爲禮者。曰敬曰讓曰約曰節之曰文之。其本在儉。其用在和。而先之以仁之守。義之質。學之博。先進後進不同。則從先進。禮雖廢而猶愛之。夏殷禮不足徵而猶能言之。射不主皮之語。則述儀禮之文也。鄉黨一篇。則皆禮記之類也。論語之言禮。至博至精。探索之而靡盡也。論語所言皆禮也。以其小者觀之。如趨過者。子見父之禮。沐浴者。臣朝君之禮。行束修者。弟子初見師之禮。非公事不至者。士人見官長之禮。三愆者。侍坐之失禮。居位與於先生並行者。童子之失禮。小者如此。大者可知也。』

（義）註

一、處境　不義而富且貴。於我如浮雲。

二、取財　義然後取。見得思義。

三、接物　無適無莫。義之與比。

四、制事　見義不爲無勇。君子以義爲利。

五、發言　信近於義。言可復也。（未完）

學生文藝

學貴有恆

（錦州一區小學校　宋百成）

夫人之爲學貴乎有恆何也。蓋光陰有限。學問無窮。苟不日日而求之。今日學焉。明日輟焉。欲其學之成也難矣。且也學如逆水行舟。不竭力前進。則必後退。誠如斯言。欲學達於至成者。必有愚公移山之志。百折不撓之心。今日求之。明日亦復求之。日日皆然。其學何患不成哉。故吾人當少年時代。無甚知識。置身於學校之中。宜絕長補短。受栽成於大匠之門。刮垢磨光。砥礪於良工之手。學持以恆。具堅忍性。無退縮心。自能破除庸愚。而爲睿哲。自能脫英成才而立大業。嗚呼。吾輩讀書。往往無恆者。其豈不知光陰迅速。青年一過。老大悔遲矣。由此觀之。有恆貴乎。無恆貴乎。惟我學者所宜注意焉。

述我國之前途

（同校　岳起富）

我滿洲自從立國到現在已將有四年了。經了友邦的援助。和臣民的協和。國家眞是日日上進。前途之光榮。眞是無止境的。現在匪閥餘毒已消。賊匪禍害除去。王道大行。樂土實現。國家已臻鞏固時期。人民已享安樂幸福。快何如之。然而這個不過經歷幾年的功夫。就能有這樣的收穫。想將來我滿洲前程正大着很呢。凡我日滿民族。宜本同文同種之信念。以求熱烈提携。尤宜本共存共榮心理。勇往邁進。將來亞洲民族自主。世界和平無爭。其惟我滿洲是賴。其惟我三千萬民衆促成。但願我國民其共勉之。

花的自述

（范家屯學校　吳澤祿）

我是花兒。我的容顏特別美麗。當初我在春來的時候。我的主人。把我的種子。藏在土中。在我身上時常來澆水。把我培養長大。我便開得人人都愛。而欲玩賞的一枝花。在這時代。我的花兒新鮮。氣兒芬芳。還有蝴蝶蜜蜂對對雙雙。三三兩兩不住的在我花間穿過採蜜。到了秋日。我便收拾殘容拒絕人賞。一心一意的埋頭不顧和金風白露對抗。願賞我的小朋友們。明年再會。

奉天女青年會增房租 實施強橫逐客令

竟惹起全體宿客反對 結果設備完善後加費

奉天基督教女青年會。於七月間。添築幾間房子所有旅客三十餘人。暫移於大禮堂。在紋蠅紛聚。塵土飛揚。不透風絲中度過溽暑。現遷回未竣工濕暗。無電光的新築中。該會初發出增加房租之提議。旅客正在權衡取捨間。復施出強橫的逐客令。竟起全體宿客反對。結果由双方協商。俟設備完善後。再行加租。一場僵局始告平息。總之此類營業性負任人之野蠻言動。豈殆宗教房閥獨具之特技歟。

北平存文會 昨開成立會

推饒運澤等九人爲幹事

海內著名學者江亢虎博士。此次在平發起組織之存文會。經多日之籌備。特於昨日下午二時至三時在邱祖胡同二十八號開籌備會。到會員饒運澤等四十餘人。由江亢虎主席。開會後。除就該會之進行方針及向社會局呈請備案外。別無其他重要決議案。最後選舉幹事。結果推饒運澤。王子剛。關祖章。龔平昌。曲成。關壽璞等九人爲正式幹事。推萬良等四人爲後補幹事並決定先由幹事會擬具工作計劃大綱。以便開成立會時提出討論云。

南洋英領政府舉行 華僑學校會考

分星洲馬六甲等七處舉行 理由爲檢查各校學生程度

上海通訊。南洋英領去年年底曾一度轟傳當地政府將舉行華僑學校會考。其後幸無形消滅。但本埠華僑聯合會方面。最近又突得新加坡華僑報告。該項考試。又宣告死灰復燃。且將於本年年底實行。其所持理由。爲檢查各華校學生程度是否一致。並使各華僑之學生藉此得一觀摩機會。茲將各情探誌如下。（一）會考日期在十二月初。約在華校考試前十日。此項日期。雖尚未固定。然較爲可靠。（二）會考地點。將在星洲。馬六甲。芙蓉。吉隆坡。怡保。太平。檳城等處。同時分別舉行。（三）會考方法英文國文算術史地等。每科以五十分爲及格。其中有三科及格者爲合格。會考時各校之初中。高小初級畢業班。全班學生需一律參加。（四）會考程度。程度之採用標準。不限於教科書。而以中國政府教育部頒佈之課程標準。及酌量當地情形。而採用之。（五）一。凡受當地政府津貼之學校。將奉令參加。其有特別情形。或離考試地點之路途遙遠不能照辦者。可將情由向主管機關請求准免之。二。非受政府津貼之學校。將受邀請參與。惟出席與否。一任自由。（六）會考目的。一。藉以檢查各華校學生程度是否一致。二。藉以使各華校之學生得一觀摩之機會。（七）會考證書。考試及格之學生。教育部將發給證書。以備學生離校後求業或轉校之證明。（八）會考題目。此項題目。將由教育部製定發給。（九）批閱考卷人員。將不聘外人批閱。而以教育人員担任之。（十）成績公佈。此種成績名單。將於明年春開學前公佈。屆時將各校在學人數。與考試人數及及格人數。同時公表。用示各校成績優良以資參照。（十一）不作畢業考試。因此種考試之目的。完全以第六及第十兩條爲主旨。故各學校。仍須行畢業考試。（十二）不考自由科。此科不考之原因。以各洲華校科程編配多不一致。有缺物理。有缺化學。或兩者皆缺。出題極感困難云。

華吳稚暉去平 暢談發展科學教育

高喊以農立國是錯誤 昨午並參觀中法大學

中央委員吳稚暉。於昨晨八時十九分乘平浦車携其侄吳永嘉等抵平。到站歡迎者僅中法大學校長李麟玉等數人。吳氏下車後逕赴中央飯店下榻。爲避免麻煩計會化名吳翰青。正午十二時赴中法大學參觀。旋即赴北海遊覽記者於昨下午三時許訪晤吳氏於北海漪瀾堂。茲誌其談話如次。

吳稚暉談　余此次來平未負任何使命。亦無重要任務。因余家侄等均未到過北平。故余携彼等來平遊覽。在平不擬久留。日內即赴平綏線遊覽。政整會王代委員長克敏及市長袁良均未便打擾。余今午赴中法大學參觀。並回拜李麟玉校長。該校年來對於各項建築工程及設備方面均努力擴充。實爲極好之現象。川滇諸省教育落後。尤以四川一省因多年防匪制之流幣。致將教育文化置之未顧。現在防匪制打破以後。彼等自身亦感覺有整頓教育之必要。蔣委員注重川省教育。即係提高及整頓彼省教育文意旨。現在就國家環境及社會實際青形觀察。余本人覺得中國的教育應向『力行』方面走去。應當注重實用的科學教育。現在我們國家民族衰弱的原因。就是缺乏實力。就是我們不肯力行。歐洲各國因爲肯往前幹。所以我們抵不人家飛機大砲的力量。還在高喊我們是以農立國的國家。其實這是大錯。總理說知難行易。這句話是昭示我們要努力實行。現在一切科學的原理。差不多人很都已經發明了。我們還不去力行。這樣一來。我們的國家自然沒有前途。我們的教育自然會失敗。現在世界文明可分爲馬車。汽車。飛機三個時期。譬如日本明治維新還是馬車時期。到甲午之役進到瀛車時期。到現在又進到飛機大砲時期了。人家也才幾十年的工夫。居然就有這樣的進步。無非就是人家注重科學教育。所以余本人一向的主張是要提倡科學教育。發展國家的實力。也只有這種教育才能使我們的國家民族有翻身的餘地。談至此記者以時已近昏。隨興辭而返。吳氏亦即出該園前門步行向東而去云。

蘇聯今日的兒童教育

（于鉢）

據一般的宣傳。今年是中國『兒童年』。倘若這一名稱所代表的有若何的實質內容的話。那末。我們決不應忘却在兒童福利的園地中有兩種必需的要素—就是『童工保衞』與『兒童教育』。

這兩種關係於國家健全的基本要素在今日世界比較文明的國家中都給予了深切的注意。現在且介紹一個致力於兒童教育並已獲得成功的例証於國人。以作爲實施與理論之參考。

此篇文字的材料。係採自平克維樞教授本年出版的蘇聯之科學與教育一書。此書業已全部譯出。不日即將刊印。以供教育研究者的參考。

三歲至八歲的兒童。在蘇聯受着社會一般的特殊重視。遠在十年之前。一九二五年時。會舉行過一種關於母性與兒童保衞問題的大會。會中討論到這種年小兒童的教育之基本目標。大會的決定是。這初級的教育應當予兒童以保証。使之獲得『最高限度的活動與關創的能力的發展。活動的集團指導之最高限度的可能。而同時却應保存並發展其個性中之某些因素。俾使每一兒童能有最大量的生活能力及表現其創造性研究工作的各種本能的力量。並能從感官的明確而臨機適應的觀察上。根據於共自身的經驗。而有採取積極行動的可能』。

這一決議案表達出來蘇維埃教育的基本目標—能在一種集團範圍之內。獨立行動的人們的教育。

一、母性與兒童保衞的各種機關

執行這種工作的各機關。都是在人民健康委員會的指導之下。其普通稱爲『母性兒童保衞處』。這些機關可以分爲三類開放形式的。不開放形式的。及混合形式的。（未完）

大學女生多學銀行系

而銀行却不大用女行員

（曉峯）

大學裏的女學生。大都是學商科的。而以入銀行與會計兩系爲最多。且入銀行系的人數又比入會計系的要多上一倍多。至於她們的出路。讀銀行系的。當然有一個將來可以到銀行界去做一個女行員的希望。讀會計系的。亦有同樣的一個希望。並且還自以爲比讀銀行系的同學要強得多呢。原來幾個大銀行是不用女行員的。就是有。也不過是聘二一位女博士。有的銀行雖有幾個女行員但除現有之外。已不擬再添用了。有的銀行。雖在公開地招致行員。但對於女性是沒有資格去投考的。所以銀行界在人事方面的政策。可以說是不用女行員。

試觀這兩個現象是多麼地矛盾。爲甚麼學校要收這許多女生入銀行系。爲甚麼銀行又偏不招用女性職員。這中間的道理眞大可研究。推想起來大約女人終歸是不及男人。女人根本有其生理上的缺憾。不過。女人雖有缺憾。但是決不會沒有補救與改善的方法的。

反之。現在的男行員又是怎樣。某某銀行懸賞緝拿逃員。某某銀行職員舞弊。某某銀行職員侵佔敗露。像這類的新聞只要翻開報紙是數見不鮮的。仔細一分析。捲逃舞弊的職員。不是全屬於男性嗎。好像沒有聽見過捲逃舞弊的行爲是出於女行員的。各銀行的女行員的比率很低。因此沒有機會舞弊吧。然而倒底也不是每一個銀行都找不出一二個女行員來啦。終究尚有銀行仍保持着原有的一二位或數位的女行員呢。上海不是有個女子銀行的嗎。女子銀行的職員大概都是女性的了。但是可慶得很。女子銀行還沒有在報紙上登過懸賞逃某員某女士的啟事吧。

根據上面的事實。即有兩種供獻。第一。請一般女學生知道一點關係現在銀行的用人趨勢。即是不用女行員。而學校當局最好以後亦暫不收取女生入銀行系。這樣可以免得將來沒出路。第二。請一般銀行家亦得明白男行員不一定是可靠的。女行員也不見得沒有可取之處。所以最好對於用人的政策略加變通一下。

華北寧路局實施 職工強迫教育

天津訊。北寧路自去年成立職工學校以來至今年餘。成績頗佳。鐵道部職工教育委員會。爲求該路全體職工教育普遍起見。特派前門職工學校校長張欽銘。與該路當局研究強迫教育辦法。經與該路局教育股股長馮石如。會同商定獎懲督飭辦法。自本學期內實行。茲錄誌該局強迫教育獎懲督飭暫行草案如次。

（第一條）本辦法經職工教育委員會與北寧路局會同核定呈准施行。（第二條）凡本路不識字及略識字之職工。應由各主管部分每年派送四分之一入學。預計四年完成識字教育。（第三條）各校應於每學年開始前一個月。即行函請各主管部分會同甄別入學職工。並造工名冊送局備查。（第四條）各校應於學期終了將教學狀況。及學工修業成績。分別列表送局核查（表式另附）（第五條）凡學期考試成績列於前三名者。由學校酌給獎品或獎狀。（獎狀由校長及各部分首領會同蓋章。發給共畢業學工獎勵辦法應遵照部章辦理。（第六條）學工因事因病不能上課時。須具請假單。呈由主管首領蓋章證明送校查核。否則以曠課論。應由學校按月將曠課學工姓名時數。通知各主管首領予以罰薪處分。每一小時核扣月薪十分之一。應由主管首領轉呈管理局備查。（第七條）凡識字班學工連續留級二次者。應遵照部頒強迫職工識字教育第九條規定。如無特殊情形者。開除共學籍及職務。（第八條）本辦法如有未盡事宜。得隨時呈部修正之（第九條）本辦法自呈部核准之日施行。

約法三章

▲來稿封面請寫明教育週刊
▲字跡務望清楚俾便排版
▲無特別聲明及足數郵票者概不寄還

編者代郵

曼秋君。久不通信。無任懷念！最近拜讀大作。殊違教刊意旨。奈難刊登蓋此類稿件。於半載前。即聲明謝絕矣。諒請原諒（芙蓉

大觀茶園

煩友由津禮聘來奉最有榮譽歷史唯一女子劇團

北平 同德社

馬艷秋　陳艷濤　胡菊琴　于紫仙　韓子峰

宋紫珊　花寶林　金連奎　筱雙玉　田韻舫　宋鳳雲　花鳳琴　素蘭卿　田玉如

劉桂榮　小鳳仙　王寶榮　侯喜鳳　徐菊華　揚雅亭　李鳳奎　丁桂蘭　金翠寶　筱張黑

鄭菊魁　范鳳茹　筱寶鳳　劉竹青　陳雲濤　金名聲　筱寶芬　劉秀青　揚佩秋　張菊光

王瑞菊　徐芳菊　白生菊　錢山菊　徐芬菊　李琴菊

全体坤藝員百餘人不及備載

八月二十二日（星期四）早演

俠義警世唯一名劇

俠義緣（全部）

八月二十二日星期四晚演

家庭倫理拿手佳劇

慈父（全部）

票價一覽　前排八角　後排六角　邊座二角　頭級包廂三圓　貳級包廂一圓五角　女散座二角

實用日語完璧

◎飯河道雄先生著好評忽至八版

內容之豐富…秩序之井然…用意之周到…以及取材之深切、不但初學者按此可以入門、即精通者亦可以此借鏡、至於由簡入煩、由淺入深、無微不至、無稍不到使學者既無煩惡生厭之心、而前後絕無矛車之弊、手此書者當知編者苦心矣、此誠日語書中之完璧、人人必備之寶典也、

菊判洋裝五百九十八頁　定價二圓二十錢　郵費十六錢

內容大要

全書裝成一大巨册、共約六百頁、分爲七編、△第一編　日豫習編、復分九章　此編專使學者熟悉日本字母之發音、列以漢英音對照△第二編　日言語組織法標準編　更分九章二十課、此編撰可爲說話法之標準者、悉揭出之、△第三編　日平假名編、使知常用文字体△第四編、日問答法標準分爲九章、此編專撰可爲問答話法之標準者而揭出之、△第五編　日會話篇、此篇實爲本書之主体分爲十三章九十一課、凡百之語言盡行網羅無遺△第六編　日練習題譯解篇、此篇載第四篇以上諸課練習題之譯解、故本編與前諸編悉行對照、無庸師承、自課自究、△第七編　日單語篇、分三十門、日常必須之名辭悉皆提出、併載日本度量衡貨幣考之大要◎此書情通日語之華人諸公、與精通華語之日人諸公悉心協同編成而校正嚴密務期無謬誤之處且語調流暢　毫無不快直譯之感、

發行處　大連市浪速町一三八番地　振替貯金口座大連五五番　大阪屋號書店　支店・旅順・奉天・新京・京城

中國女游泳名將 楊秀瓊訪問紀 (續)

(問)楊小姐對運動方面、除了游泳一項而外、對於別種運動最喜歡那一項。

(答)我對別種運動都很喜歡、好像打網球排球之類、不過游泳運動和別種增長肌肉的運動不同、它所需要的是肌肉勻整經緣的發展、不是要肌肉堅實、爲了免妨害了我在游泳方面的成績、所以我很少玩別種運動、

(問)楊小姐專門努力練習游泳、預備造成優良的成績、養成健全的體格、我們當然很贊成、不過、中國目前所需要的新青年、除健全體格這個必要條件之外、尚須有高深的學術、偉大的意志、勇敢的精神等條件、專門奪錦標拿獎品、而其他一點不知的運動員、在目前國家危急存亡之秋、未必能擔負起新青年應負的責任來、根據我這一點客觀的意見、想問問楊小姐將來的志趣、和對求學的態度、是不是已經把游泳看做終身事業、而對求學服務社會等問題、相應不理了。

(答)你剛才說的話很對、我只是把游泳認爲一種對自己有興趣的運動、養成了健全的體格、當然我還要求其他方面的充實、現在我在求學時代、平日自知對於課很勤奮、不敢稍有荒功、志願兩字、現在還說不上、因爲我現在一切都很幼稚、他日學業告一段落後、我自然也願替社會國家刻苦奮鬥的、不過我腦海中現在有一個幻想、就是將來如果可能的話、我預備學習駕駛飛機、做個航空戰鬥員。(未完)

世界珍聞及其他

大學生黃西庚殉妻仰毒自殺

百日恩情竟成千古恨

一坯黃土永瘞有情人

漢口通訊、男子殉情、世所少見、頃此間竟有一男子殉情事件發生、主角爲北平燕京大學化學系前歲畢業生黃西庚、去歲曾充華中大學助教、現方受任湖北省立女一中教授之職、原因則爲痛愛妻逝世、不勝傷悼、乃自配重量毒劑自殺殞命、一坯黃土、永瘞一雙情人、茲將經過情形、誌之以告閱者、

原黃西庚由平返漢後、與武漢女中高材生朱棣華女士結婚、時今春廢曆四月二十四日距今不過百日也、兩情膠好、甚爲美滿、結婚後住本市五福里六號岳母家中、上月朱女士突患病、黃君爲愛妻親調湯葯、看護寸步不離、不幸造化弄人、朱女士於本月一日、竟長眠不起、黃君神傷至極、悲不成聲、並撫棺曰、『過幾天成和你一道去』、

至本月五日夜間、西庚由外返寓、沐浴後、伏案寫信、岳母不知有異也、適有同居院鄰一小兒在黃室玩耍、黃遣之出、又謂腹疼、用藥調養、不意即在自用所配重量毒物也、旣服毒、由窗間擲藥瓶出、家人始知有異、迨發覺已回天無法矣、

死後、由法院驗屍、即由岳家成殮、記者前往參觀時、黑色長棺、滿覆花圈、棺前几上、燃白色蠟燭一雙、中供白十字架一具、景象至爲淒切、據朱女士堂妹稱、二人靈柩、即同窆一穴、俾竟其同死之願、並稱黃臨死前尚爲女一中擬試題、死後由西服襪中、搜得遺書三封、一致其岳母、一致其二哥、一致其三哥、大意述願與愛妻同穴、愧對祖先、請二兄料理善後、兌欵一千五百元償岳母爲伊婚喪等事用費、

吳稚暉遊故都語妙天下(上)
衣服不整齊代表他的生活一班
談救國不勝感慨謂科學是法寶

北平訊、三年未來舊都之吳稚老九日、忽然帶了他的侄兒吳永嘉、和他的兩個女學生飄然到了北平、記者接到車站的報告、一問知道他老先生住在中央飯店、連忙赶到中央飯店、才知吳稚老和他的侄兒住在一號、兩個女學生住在八號、但是他老先生却弄了一點小小狡獪、把吳稚暉或吳敬恒的名字隱去、改了一個什麼吳翰青、當時記者看了便是一怔、因爲記者深知稚老向來行不更名坐不改姓、吳稚暉怎會變了吳翰青、莫非當眞錯了、正在猶疑未決的時候、幸虧一向很熟的中央飯店的柜上幾位先生、很誠意的給我示、指說今天來的確是吳稚老、因爲他那特異的面龐輪廓、和那有趣的態度、是大家一見便知的、並且儉樸的吳老先生、一到飯店特意揀了個不大不貴的房間、更足證明是他老先生無疑、不過此時却不在此、因爲他把行李安頓後、便出門外了、記者於是便赶往西交民巷的中法教育文化基金委員會、因爲那個地方是稚老每次來平常住的之處、但是撲了一個空、這番他竟未往後來一打聽才知道他老先生往中法大學午餐去了、飯後他又跑到北海去遊玩、當夜袁市長因爲宴請王懋功、也把他請了去、這一天稚老簡直忙得很、直到今天(十日)早晨、稚老到車站去等候李石曾、才被記者找着、

▲東車站巧遇 時候才八點鐘、稚老已偕同他那穿西裝侄公子由廊房頭條一路步行到了前門車站、稚老穿的是寶藍色綢大衫、領子下翻出來、不整齊的樣子、顯然是代表他生活的一斑、帶道的白褲子裹在襪統裡邊、脚上穿着一雙白兩不亮的布皮鞋、丰度瀟洒不見其老、和他侄公子并至并語、指天畫地、大講山海經、在第二站台內來回散步、沒防備新聞記者、竟接踵而至、吳覺得奇怪、說『你們眞够辛苦、當然、我們回答『是眞』、扒吳先生吳遂止步、開始談話、他的侄公子且提着照像機在旁攝取風景片、

▲談救國法寶 吳第一句說我這回出門、是隨便看看、最好看點希奇古怪的東西、大同不錯、打算去玩幾天、繼之就談到國難、他老先生覺得空口喊救國是不濟事的了、讀死書以救立國、都不是救國法寶、他認爲祇有研究科學、談至此、好像不勝感慨之至、他說你們看一看美國出版的百科全書裏、關於日本的一切工商業、沒有一項是自己發明的、他們所以能強、就是他們能夠把世界各國已發明的照樣仿造、同時加倍研究、於是乎、他們所收到的成效當然可觀了、我們中國研究的文學、那能敵得過人家在研究科學、吳一口氣說到這裡、好像很氣短、稍息一回、他作一結束說、拯救國難、非科學不爲功。(上圖吳氏)

三言兩語

天下唯有殘缺不完的事物能夠人想像、一經滿足了之後、便是平平無奇的了、雕刻名手替人刻的印章、特缺了小小的一角、這就表現了殘缺之美、十五夜的滿圓的月亮、只像個大餅、不如十三四夜的將圓未圓時的有味、殘碑斷碣、字跡不全、更見佳處、

○ ○ ○

就是人們的生活、也以有一點缺憾爲好、你若果享受到十全十美的生活、這只是一個平凡的人生、一切的美妙的詩文將無所致其用、亦更創造不出什麼美妙的作品來、屈原如不騷、還是不移之理、惟殘缺然後有美、一切都滿足了、就沒有動人的事物發見了、

法考古學家發現五千年前學校遺蹟

法國考古學家柏羅、最近在敘利亞阿布開馬爾附近發掘地下古物、發見紀元前三千年的學校遺蹟、該處在紀元二千前、原爲文物繁富的地方、其城市爲希帝脫族所建、據埃及古代史乘所載、說希帝脫族學術、昌明爲巴比倫和埃及之冠、經這次的發掘、更有了確切的證明、柏羅曾發見當時的天宮遺蹟、希帝胡王宮周圍達數公里之遙、防衛工程很是堅固、後來遭巴比倫國王攻陷、完全焚燒了、然而今日發掘地底、却仍能尋得規模宏偉遺蹟、此外並發見一古代學校遺蹟、校中有課堂、有講壇、爲當時城市青年受教育的地方、其建築的雄偉安適、爲中世紀所未有云、

林森公子林京與白朗離婚訊
男給女方美金三千元

哥倫布電、據可恃消息、一月前林京結婚之白朗女士將於星期六以遺棄理由請求法院准予離婚、即雙方已議定、俟離婚核定後、由林京給予白朗女士美金三千元了事、

晉省發現小刀會

太原通信、據祁縣來人談、該縣城南一般鄉間無賴、組織一團體、名曰小刀會、內容甚秘、聞以報仇雪恥逞威凌人爲宗旨、若有人嘲罵其團體或其團體中之一人、則必提刀弄棒、大興問罪之師、若無時機、於會場中或戲場中亦必達報復目的而後止、故鄉間父老、畏若虎狼、該團之組織亦極簡單、祇要力大胆壯、納會費洋二元、由介紹人(以會內人爲限)介紹入會、向會長請入即可、並命長立賜白手絹一條、腰帶一條、以後應受會長之指使、近來鄉間一般無知青年、入此會者頗衆、而報仇打人之事已發生不少、聞該縣縣政府、對於此團頗爲注意、

俄在阿斯特拉哈尼地方發現中亞細亞各國古書

莫斯科電云、蘇聯學術院在阿斯特拉哈尼搜集得二百餘本手書之阿剌伯伊蘭、土耳其、古粗□及其文字之書籍、其中極有科學意義者爲一五四二年所書土耳其文之算術書、一五八五年所書之阿剌伯文論理學書、

中國唯一印度式建築 故都五塔寺
內部荒蕪不堪銅頂曾被盜 古物保委會擬定保護辦法

平市西郊五塔寺、係明成化九年仿印度伽耶寺建造、畢石台五丈、爲我國印度式建築之唯一古蹟、十九年間古物保委會北平分會、會派人前往調查、此種式樣之寺塔建築、在世界僅有兩處、極爲研究建築及教典者所重視、又查得該塔身四面雕刻、業已損壞多處、若不亟謀保管、恐不久殊歸毀滅、以天然博物院距離該處甚近、遂由北平分會委托該院就近保管、二十三年春間、該塔銅頂、突被盜竊、當由平分會轉衡市政府、迅令公安局妥爲保護、同時由所屬公安社會兩局、會同擬定辦法十二條、截至本年該會又派人前往視察、據報告稱、該塔殘毀一如往昔、塔上雜樹叢生、磚石傾落甚多、所有所計劃之修繕保護辦法十二條、工務局並未着手修理、特由古物保委會再函市政府、請飭令公安工務兩局從速議定、實行修理保護辦法、俾得早復舊觀、茲探錄該項辦法如下、

保護辦法 一、塔北門牆之裂縫修復、北門內之上頂脫落之磚補起、或另行加固、二、塔前門之磁磚墻拆去、塔內碎磚亂石清除、墻壁刷新、三、塔上所有荒草小樹、慨行拔除、四、塔上小亭之頂、所有脫落之瓦補足、滲漏處修好、五、登塔之二門、配裝堅牢鐵門、並安暗鎖、六、市塔之頂、另製空心鋼頂嵌上、須裝置牢固、七、塔傍已倒之石碑石器、設法仍於原處樹牢、八、測製該塔至天路間一段之平面圖、據圖將塔東小路展寬、由大路行至塔基、繞塔一週、以便遊人車馬直達該塔、九、新路之傍、兩側植扁柏或灩木、十、於塔東新路之傍、用工務局舊料建造派出所由西郊區署酌將附近之派出所一處、移至該處、或添設派出所一處、以便守護、惟新派出所之外形、須與該塔相配襯、十一、遊人欲登塔遊覽者、可定一種登塔遊覽劵、購劵後可爲開啓登塔之門、劵由派出所代售、十二、雇用看守人一名、司掃除塔內外、修整樹木、引導遊人之事、

× × ×

毒掃丸

爲世界人類脅威之
梅毒根本治療
旣統一諸種學說
遂確立新療法爲

梅毒古來即爲吾人類之慘害、然當時不明其病原、故無從醫治只有任其蔓延、除袖手傍觀任其惡魔猖獗而外、別無他計、然近代醫學之進步、究明毒病主體、曩者發現六〇六號(莎爾維阿爾珊)注射療法今叫又確立沃素療法之理論、誠爲治療界中開一新紀元、驅逐出最後之一個病菌、使身體成清淨之身軀、

此螺旋即梅毒病原菌

果係惡魔之使徒耶
裡葬送之梅毒嬰兒

有梅毒之嬰孩、乃惡魔之使徒也、因相信係家運衰滅朕兆遂遭一家咀咒、旋於誕生後即行慘殺之風俗、某地會有之、蓋梅毒爲(斯匹羅赫宅)原蟲潛入体內所起之疾病也、故欲絕滅此項病菌、必須將梅毒一掃而除之

又梅毒者嬰兒、爲雙親罪惡之表現、因在母親胎內、即感染梅毒、故雙親梅毒、若能治愈則不能誕生梅毒嬰兒矣、又嬰兒即或誕生、若施以相當醫療、必能恢復健康、

梅毒不足怖
只恐誤於治療耳

吾人一旦罹染梅毒、皮膚發奇癩之疹、頭髮脫落鼻蝕凹陷行動坐臥、遂失自由、且其害不祇本身、遺子孫以無窮之憾然只要有適當療法、則不足畏

近代梅毒治療
法之變遷並注
射療法不完備

自梅毒病原菌發現以來、醫治之方、亦急激發達、遂有六〇六號(莎爾維阿爾珊)之注射全盛時代、

此種注射、於感染初期、雖收相當效果、然於第二期第三期、則不收充分効果、又總須常同水銀劑蒼鉛劑等注射併用之、而單獨注射六〇六號一藥之再發患者、數見不鮮、積有二十年之經驗、始得結論曰、『六〇六號注射、不能完全治愈梅毒、尤以一藥單獨使用、效果最少』、於此新沃素療法始見擡頭、

迄最後一菌而滅殺之
沃素療法之威力

進於第二期第三期之重性梅毒病菌、在各處作巢窟而群生焉於其巢窟周圍、硬殼皮、夫注射藥等、對浮動血管內之病菌能示殺傷威力、然一遇病巢之硬部、則潰然而退、惟沃素能令病巢硬殼軟化、而後進及內部、發揮殺菌力、且吸收病的產物、世人譽爲梅合理之理想驅毒藥、

重性用毒掃丸乃握有
沃素療法之眞髓者

原來吾人血液中、白血球有食菌作用之抗毒素、向如保持此白血球威力、而更增進之、便可將大概的病、菌殺滅無餘、

重症用毒掃丸、爲含有前述沃素療法必要之沃素最大限度外、兼配合增殖白血球抗毒素之各種貴重成分、其殺菌力與排毒力、詢可稱爲天下無比、而今可以直言、梅毒療法無缺憾矣、

重症用毒掃丸
適應症
初期梅毒 慢性梅毒 潛伏梅毒 先天梅毒 髒毒 小兒胎毒
梅毒性皮膚病 同內臟疾患 同神經痛 同風濕症 魚口下疳 惡性酒刺 動脈硬化 甲狀腺腫

藥價
重症用毒掃丸 二圓、三圓、五圓、十圓、二十圓、三十圓、
普通用毒掃丸 五角、一圓、二圓、三圓、
小兒用毒掃丸 三角、五角、一圓、
【全國著名藥房均有出售】
東京市神田區花房町 發賣元 株式會社 山崎帝國堂
代理店 大連市浪速町 奉天市加茂町 哈爾濱市八站南馬路 日本賣藥會社

滿洲特產工業株式會社
爲招募專賣代理店啓事

本社由日本理化學研究所指導且聘請滿洲國醫科大學榮養部長醫學博士安邦淺吉氏爲顧問應用學理與實驗發明高粮之各種精製法於奉天日本末廣町建設巨大工場精製下列各品(一)文化米(精白高粮)(二)(文化麵粉)精白高粮粉(三)(文化掛麵)高粮餛飩(四)(文化餅)(高粮麵包)以及燒酒日本酒威斯忌酒等品質精美價格低廉今爲營業發展及振興滿洲國農業起見擬招募各省各縣專賣代理店待遇優厚希望遠大如希望代理者請速來本社專賣代理部接洽是荷

奉天末廣町六番地
滿洲特產工業株式會社
電話 七八八〇番 七八八二番 六四三五番 七八八一番 七八八二番 六八四二番
專賣代理部奉天城內大南門裏 晉生長樓上
滿電話三六九三號

Milaneuen
救治梅毒永不再發
絕對無痛價格低廉
驅梅蒼鉛注射藥
密拉奴鉛
本品係LIPOID(類脂肪体)可溶性、故經用吸收迅速、不留硬結、且因構成分子之作用、絕不痛疼、洵爲類藥叢中難得之優点、所以斯界最廣汎賞用者也、
適應……梅毒各期、神經梅毒、FRAMBOESIA
包裝……二c.c.拾管裝 二c.c.五拾管裝 100c.c.瓶裝
日本陸軍藥局方收載
各大學教授實驗推獎
滿洲醫大滿鐵病院均採用
製造發行總處 吉萬商店 日本・大阪市東區道修町二
◆文獻・試用樣品函索即寄◆

National
【能閃納】

能閃納
無線電機
熨斗
各種馬達
及其他一切電力器具
F.E.C
松下電氣製作所代理店
藤岡電気商會
春日町四 電話3554番
奉天若松町二〇
電氣工事部
電動機修理部
電話七二七九番
奉天城內小西關
鍍金工場
滿電話三二五二號

保護
頭腦之
哈雷亞卡
はれやか
·30 ·50 ·100

世界強身藥惟我獨尊
諸君如不信何妨一試

藍色補丸
虛弱症之救星
琺淵藥房經理

新京特刊

韓雲階

第一四八一號
盛京時報新京支社
新京八島町三十三番
電話二五一七號

獎勵生產 提倡實業
產業獎勵規則 市當局擬製中

新京特別市市公署當局、爲獎勵生產、提倡實業、對於產業界提倡誘掖、不遺餘力、以期本市實業界、突飛猛進、蒸蒸日上、向發達之途進展、近者該署行政科實業股計劃產業界獎勵規則、凡於實業上素有研究、或發明者、及關於機械之改革、使生產優良、銷路日廣、爲社會所樂用者、均將按照獎勵規則、加以獎勵、以資提倡而期發展云、

九一五 本市舉行盛大慶祝

九一五爲友邦承認我滿洲國之紀念日、自建國以來、內政外交、敎育實業、得友邦之援助、各項庶政莫不蒸蒸日上、且犧牲多數之金錢性命、剷除不良份子、遂有今日光華燦爛之王道國家、樹五色旗東亞之海濱、是誠我國民所應謳歌崇邦而永久紀念不忘也、本市市公署當局、以今春皇帝陛下東渡訪日、友邦舉國臣民、熱烈歡迎、日滿之親善、日見强化、益足見友邦承認我國之眞意義、是以本年之九一五紀念日、於大同廣場、盛大舉行、以資慶祝、其式典之順序如左、

一、開會詞
一、國旗揭揚(軍樂隊奏樂)
一、合唱國歌
一、詔書奉讀
一、式詞(新京特別市長)
一、來賓祝詞
一、三呼萬歲
一、閉會詞

康德二年赴日之 司法留學生 本月初返京

司法部派遣赴日之康德元年度司法留學生十三名、業於日前畢業返京、各還原任、曾誌本刊、至康德二年度被派赴日之十三名及譯二名、又於五日早七時、搭乘南滿車南下、赴站歡送者、有司法部要人及最高法院之推事檢察官、與地方法院長王夢齡、及檢察廳長劉毅多人云、

十一日市會 討論七要案

新京特別市公署於十一日下午二時在該署會議室舉行事務會議、討論左列各案、

一、新京特別市公署事務會議規程、
一、伴同路線變更之同時關於剩餘土地出賣之件、
一、關於土地出賣評價委員補選之件、
一、新京特別市市有房屋處分之件、
一、新京特別市市有財產條例、
一、新京特別市產業獎勵規程、
一、新京特別市小本貸款貸放規程、

救濟農村募金 結束蒐事 ＝國幣千三百餘圓＝

本市市公署及滿洲國協和會、以各地饑饉荐臻、哀鴻遍野、災情奇重、曾聯合發起農村救濟金募集大會一節、曾誌本刊、茲經各慈善機關努力之下、共募得國幣一千三百十六元六角七分、金票二〇五元〇五分、業經交由新京特別市社會事業聯合會分配處分、茲爲鼓勵一般捐款者、特將各慈善機關經募之款項數目列後、以便關心慈善事業者之注意焉、

新京市商會經募國幣六百七十四元四角、金票七元五角、
頭道溝商會經募二百十六元五角、金票十元、
新京紅卍字會經募國幣十四元、
博濟慈善會經募國幣四十三元二角、
五台山佛敎會經募國幣六十九元五角、金票十九元一角、
民衆生計會經募國幣十五元
崇德慈善會經募國幣二十一元四角、
勸戒烟酒理善公所經募國幣五十六元二角、金票八元五角五分、
惜字會經募國幣三十八元二角二分、金票三元八角、
萬國道德會經募國幣二十二元、
大同佛敎會經募國幣十元、
鴉片組合經募國幣三十九元
頭道溝積善社經募國幣八九元二角五分、金票五十六元一角、
牛羊組經募國幣二十七元、

中秋降雨終日 小販叫苦不迭

光陰迅速、一年一度、不覺又是中秋、在不景氣之景況下、市面頓成活躍氣象、本市大馬路一帶大商店、自前數日起、均特別裝飾門面、有飾嫦娥奔月之戲幕者、有飾兎兒搗臼之風景者、引誘市民、圍觀如堵、而一般鮮貨店、點心舖、對於中秋節尤不肯輕易放過其發財機會、月餅水菓、盈筐傾盈、紅紫果累、經過其前、濃香撲鼻、其最熱鬧之十三十四兩日、因東西四馬路一帶爲鮮菓市場、紅男綠女肩摩踵接、携筐提籃、前呼後應、大有人山人海之概、往年由十二三日、直至月圓之夕、每日主顧擁擠、而尤以十五一日爲尤甚、乃本年十五日本市降雨終日、四馬路一帶之鮮菓攤、莫不叫苦不迭、咸謂上天太不佑窮苦人云云、

森永發展營業 放映電影

日本森永製菓會社爲發展在滿營業起見、自本月一日起預定在全滿各地舉行電影會以爲宣傳、已曾在大連等地舉行、聞該會社定於十五六兩日在本京舉行、十五日於城內新春電影院、十六日在附屬地紀念公會堂、每日於晚七時至十時半間映演左列各影片、歡迎參觀、每人以該公司所售價值一角之牛奶糖或巧克力糖空盒爲入場劵云、映演影片如左、

一、皇帝陛下東渡盛況一卷
二、森永製菓之大王一卷
三、斷腸花一卷
四、其他三卷

中銀家族舉行慰安會

本市滿洲中央銀行總行、爲安慰一般職員家族計、定於本月十五日、在該行新發屯運動場舉辦第二次職員及其家族慰安運動會、其參加範圍、限於總行(含在印刷所服務行員)及南廣場、大同大街兩支行服務職員與其家族、大會長爲鷲尾理事、審判長爲鈴木科長、其目的原爲慰安職員及其家族、故不舉行純粹之競技、特選其富有興趣者、分爲採點競技、一般競技、家族競技、來賓競技、役員競技之五種云、

救濟院拓展 擴充農作場 兼建庇寒所

年來各地水旱爲災、饑饉荐臻、匪盜橫行、天災人禍、相逼而來、各慈善機關、收容之難民、大有人滿之患、本市救濟院現在收容人數、約四百餘名、該院向來採用難民自給自足辦法、以免坐食養成怠惰之習、每日令難民種菜耕田、即以其收穫品、供其食用、法至良也、惟災民日見增加、而該院僅恃原有之房屋、實難盡量收容、近者該院擬擴充地盤、呈請國都建設局、在該院之西側撥給地皮一萬八千四百七十九平方米達、以爲種菜及建設庇寒所之用云、

納嫂爲室 被人拐逃 五年後又成訟

許姜氏、年二十三歲、自幼經其父許與楊福盛爲妻、後以其父回關裡河間府原籍、遂將姜氏逕與楊家童養、姜氏時年僅七歲耳、後八年姜氏年十五歲、其夫楊福盛因病逝世、楊弟福堂、見其兄已死、僅遺寡嫂、遂與其母商議、欲納嫂爲室、其母以家貧定親不易、如此移花接木、一舉而兩得、似屬可行之計、乃於次年、爲其次子福堂納姜氏爲媳、結婚後夫妻二人、兩小無猜、感情尚屬和睦、惟楊有隣人許某者、爲人好色而機詐、因與楊某比鄰而居、時與姜氏相見、乃乘調撥姜氏、與其夫失和、並云夫已故、即應改嫁他適、以嫂嫁弟、於禮教人情、實多不合、姜一青年女子、聞許某教唆後、時與其夫尋事爭吵、楊家以此不得相安、許某見姜氏與家庭反目、乃乘機誘之以利、巧言令色、遂引誘成姦、日久情熱、爲偕老計、双双逃哈埠、另築愛巢、實行魚水之歡、此乃五年前事也、楊福堂自妻失踪後、各處尋覓、音信杳然、五年來共事置諸度外矣、不料寃家路窄、許某於七月間、携帶姜氏來京、日前在街上竟與楊福堂相遇、當被楊扭至警署理論、警署以双方各執一詞、均無正式婚約、乃令其具狀地方法院檢察廳、正式起訴云、

巨盜落網 梁山與靠山紅

本市大經路警察署、司法主任神谷巡官、近據探報、市內東站大橋東頭附近住戶毛姓家窩藏匪人、不時有行動可疑之徒、出入其家云云、乃於十日早六時、率領刑事六名、赴該處檢察、進宅後果有怪漢二人起立抵抗、其一徒手格鬥、其一揭開坑蓆、方欲取其手槍、乃衆寡不敵、結果均被逮捕、二匪一名毛文成、報字靠山紅、一名楊淸山、報字梁山、各有毛瑟手槍一支、據聞在新京一帶久慣行搶、作案累累、並有多數之夥黨、藏匿各處、蓋二匪爲正式匪首、現正在嚴訊中云、

妄爲醫者殺人 李某勇於悔過不料喪身

本市南關東盛二道街、門牌二十四號住戶李金橋者、年三十四歲、因素染鴉片烟癮、每欲戒除、而未得良藥、於上月間、經友人介紹、有市內東三馬路山東會館後、門牌四十號住戶楊方鴻者、山東人、以織布爲生、有秘傳專戒鴉片藥方、當經李某請其照方配製成藥、按法服用、於日前開始服用、不料服後精神昏迷、不省人事、其妻李王氏見此情況、恐生危險、乃親赴楊某處問訊、乃楊某竟大言不慚、言服其藥服後必經過昏迷狀態、然後方能戒除、王氏以出方者如此云云、信以爲眞、安心靜待、以俟其夫之脫離苦海、戒絕嗜好、不料待至次日上午十時許、李某仍未清醒、王氏上前看視、則四體冰冷、已氣絕多時矣、遂急赴南關警察署報告、將楊某逮捕、一面函請地檢廳檢驗、結果檢得李某確係因服用戒烟藥致死、遂將楊某轉送法院懲辦矣云、

大典警戒中 烟土販被捕 ▲…三百餘兩

王世友二十三歲掖縣住本市附屬地富士町、與友人韓某販運烟土以謀厚利、韓領得資本後、赴產土之區、運到烟土五萬餘兩、各處兜售、獲利不貲、日前王某行至南關、適値近日觀艦大典、各處戒嚴、由王某腰內搜出烟土數兩、警署訊問、供認合夥販運不諱、仍於其家又檢出烟土三百七十八兩、韓聞訊遠颺、警署將烟土送與專賣署、將王送法院依法懲辦云、

花菊叢譚

『今年新京的花榜』(四)　九筆

天順部　二立

女人容貌好就能博得人的同情嗎？、不、一定還有除去容貌以外、別的美的地方、誰過公茂門口、都會知道二立的容貌美、她內心的美呢？、所謂內心的美、就指善於應酬人而說嗎？不是的、二立說、『我不會笑、可是我老是笑、我在這世界里、我只有笑笑啊！』說完她就笑了、這就是她內心超人美的表現、她的話、眞有詩意呢！、她的見解眞的詞意呢、她的腦子雖然沒被什麼書本子薰陶過、我們就叫她一聲「女詩人」不眞辱沒這三個字、

滿洲毛業公司之 成立宗旨及組織（中）

滿洲毛業股份有限公司簡章、

第一章　總則

第一條　本公司遵照滿洲國公司法、以有限公司之規定組織設立之、定名爲滿洲毛業股份有限公司、

第二條　本公司以辦理[illegible]、馬尾、及其他各種原毛等、加工製作、并[illegible]、

第三條　本公司設總公司於新京、於必要時、得於各省市縣設分公司或代理店、

第四條　本公司自創立登記之日起、滿二十年爲存續期間、但依股東總會之議決、受政府之許可、得延長之、

第五條　本公司之公告事件以大同報公佈之、

第二章　資本及股票

第六條　本公司資本金總額定爲金票二百萬元正

第七條　本公司股額定爲四萬股、每股金票五十元

第八條　本公司之股票均用記名式、分爲一股票、十股票五十股票三種、

第九條　股款於第一期須繳納股票額四分之一、

第十條　凡滯納股票者、由公佈應繳納股款日期之翌日起至繳納日止、須按金票百元日息五分計算、繳納延滯利息、並因滯納而發生損害時、須負賠償之責任

第十一條　股東欲將股票轉讓時、須用本公司規定之換名請求書、連同股票一併提交於本公司、方可更名

依繼承遺贈或其他依據法律上之手續而領得之股票者、除用本公司規定之換名請求書外、並須連同所領得之股票證明書類及股票、提交於本公司、其換名手續費、茲定每股票一張金票一角

第十二條　股票如毀損或分割而請求換領新票者、須詳具事由、連同股票聲請求於本公司、按更換股票手續、每新股票一張、收手續費金票九角、

第十三條　股票遺失而請發新票者、須用本公司所定之請求書、將其遺失事由說明、連具本公司認爲合格之保証人二名以上聲明作廢、經三十天後不發生別項情節時、再補發新票、其發行新票之手續費、每股票一張、金票五角、

第十四條　股東或法定代理人、須將其姓名住址及印鑑一併函送本公司備案、遇有變更時、亦須呈報之、

第十五條　本公司、自每決算期末日之翌日起、至關於其決算之定期股東總會終了之日止、停止股票更換名義

第三章　組織

第十六條　本公司設董事十三名、以內監察三名、

但股東須自認一百二十股以上者、有被選爲董事資格、四十股以上者、有被選爲監察資格、

第十七條　董事之任期爲三年、監察一年、但其任期任在定期股東總會之終結前滿期時、得延長至總會終了之日止

第十八條　董事或監察如發生缺席時、股東總會、舉行補缺選舉、依補缺選舉、被選任之人員補充之而其任期以前任者之殘餘期間爲限、但法定人數不缺時、得不舉行補缺、

淋濁專藥 痼淋克滅

集合最新特效藥十餘種製成
凡患五淋白濁服之無不立奏奇效消炎止痛
殺菌利尿滅淋之功效非一般治淋藥可比斷絕淋
濁不害胃腸不礙生育誠淋濁之聖葯也

總經售新京新華大藥房

緊要聲明

查本年自入秋以來霪雨連綿河水迭次增漲同業等晝夜竭力搶救正在人財兩力交乏之際突於八月二十日夜間驟然水漲數尺各窰地均成澤國不但製出成品皆被冲毀即食糧衣囊各物亦均付諸東流矣窰地之水有深至丈餘者最小亦在七八尺之間計被淹窰戶五十餘家其損失約在數萬元以上刻已據情呈請各大憲設法救濟否則有不堪設想之虞特此登報聲明

電話三八六六九番

新京　磚瓦同業公會啟

歡迎參觀聽試

本行代理各牌精美原音戲匣每個由十五元起碼大小各式無線電由廿四元起碼唱片每張由三毛起碼隨時常到新片如高亭、蓓開、長城、新月、百代、勝利、寶利、崑侖、東洋兒童唱片等、音樂、歌舞、戲曲、影戲、各片俱全、

新京六馬路　福華西藥商行啓　電話二二二七

◎批發西藥器械衛生藥品俱全◎

◇招生◇

研究日本語的諸君務必請到

教授最懇切
設備最完善
成功最迅速

市川日語講習所

校址新京東三馬路福祿街三號煙酒理善總會院內

開講日期　陽曆九月十六日
開講時間　下午六時至八時
班次　初等班、中等班
報名時間　下午三時至六時

感謝

感謝聲明人唐品先現住新京西四馬路因賤內今春隅在左腿膝蓋上生一陰瘡紅腫高大骨與肉分離經中西醫診治毫未見效小女由小生鼠瘡今春忽然被頭脖腫如頭粗連胳脖皆腫又生小搭背瘡母女之病中西醫束手就待一死正自無所措手之際忽經友人介紹新京頭溝永樂町普善寺傻大爺廟即往而診之果未及三日大見功效旬餘日果全愈妄眞乃佛力也傻大爺現年五十餘歲由幼吃素齋乃修道之人也治病之法專用化工吃符概不受痛苦療法精妙非醫士可比廟內共掛扁額數百塊皆診病送者也人之貧富病之大小一概分文不取以普度爲宗旨眞乃吾病人救苦救難之良星也鄙人感謝不死救命之恩送登不受無奈特登報以告有病同胞早到傻大爺廟一診不費分文能脫苦海諸君往治方知予等言之不謬也

新京頭道溝永樂町三丁目十五番地普善寺壇主李捷三道號純善子

感謝人唐品先

博濟慈善分會遺失徽章聲明

肇州縣杏山堡分會遺失第五二六號及五六二號會員徽章肇州縣永樂鎮分會遺失第七六六四號徽章肇東縣四台站分會遺失第四三二七號徽章以上徽章四枚今已登報聲明作廢嗣後無論落於何人之手概作無效特此聲明

秋林洋行營業廣告

啓者鄙號今爲歡迎顧客起見特由西洋各國運到大宗各色最新式男女所用皮毛製造品以及洋服材料化粧用品食物罐頭雜貨無不俱全新貨多種不及細載零售從廉批發價碼格外公道特此敬告各界士女歡迎參觀

地址　新京日本橋通十七號

秋林洋行　電話五三〇二番

總行哈爾濱分行全滿各埠新京、奉天、大連、四平街、吉林、

律師何東生啓事

本律師前在吉林省會法院執行律師職務多年於今春將本事務所移於新京專辦理新京地方法院吉林高等法院最高法院民刑各級訴訟及非訟事件如有聘諸者乞到本律師法律事務所接洽

律師何東生　法律事務所設新京四道街口門牌二號滿電話八十六號事務主任葛天民事務員谷崇山翻譯中山謙一

止嗽理肺丸

此藥爲世傳秘方效驗如神歷經奉天市政公署警察署化驗註册認爲有效允許專售久經病者稱贊遠近馳名今爲濟世利人起見揀選良材虔心製煉定價低廉凡買二盒者加送一盒以救貧寒凡有下列各症者請來購用便知余言之不謬也

主治各症

肺氣虛損　肺勞肺痿　痰嗽乾嗽　聲音低啞　午後發燒　心神慌跳　感肓風寒　過寒復發　小兒咳嗽　一劑見效　養肺理氣　均能治愈

哮喘咳嗽　肺氣腫脹　咯血吐血　口乾喉痛　自汗盜汗　氣力衰弱　咳嗽不止　老年咳嗽　婦女咳嗽　多年重症　化痰止嗽　依法服用

肺寒肺熱　氣管發炎　呼吸困難　日輕夜重　夜不安眠　飲食無味　舊根未除　青年咳嗽　新發輕症　數劑去根　一切肺症　奇功立見

▲定價每盒三角▼　▲買二盒贈一盒▼

代售處　奉天震泰報館、奉天大南關大德祥、奉天大東門新栄市全盛東、奉天小東關東成魁、奉天永安橋向陽居、新京新華大藥房、新京頭道溝裕和利藥居、新京福華西藥行、新京四馬路新華泰、總批發處奉天大南關小什字街華爐胡同一〇四

大阪商船出帆

●往門司神戶大阪（上午十時開）
▲吉林丸 九月十六日
▲扶桑丸 九月十八日
▲西亞爾丸 九月十九日
●開往天津
▲朝熊丸 九月廿二日
●基隆高雄
▲大華丸 九月二十日
▲中華丸 九月三十日
●開往橫濱
▲志摩丸 九月十九日
▲朝熊丸 九月廿九日

船票發售處 滿鐵沿線各站及各埠日本國際觀光局
車船連運票（往復票火車減二成輪船減一成）通用期限兩個月大連門司神戶間船票買往復票價減二成通用期限叁個月
▲專屬貨物代辦處 各地國際運輸株式會社

大阪商船株式會社 大連支店 奉天事務所 奉天浪速通二六

惠通行出帆

●開往芝威仁
▲利通號 九月十四日
●往開芝罘
▲昌平號 九月十六日
●開往門司宇品今治尾道
▲照國號 九月 日
●開往安東
▲神華號 九月十六日
電話一一八・三八五二 惠通行

阿波共同汽船出帆

●開往芝罘威海衛青島
▲十六共同丸 九月十八日
●開往天津
▲長山丸 九月十六日
●開往仁川鎭南浦
▲長山丸 九月廿一日
●開往芝罘威海衛仁川
▲十六共同丸 九月十八日
大連市山縣通 阿波共同汽船會社 大連支店 電話五〇〇一 六九九一

大連汽船出帆

●青島上海行（上午十一時開）
▲大連丸 九月十七日
▲奉天丸 九月二十日
●天津行
▲天津丸 九月十六日
▲長平丸 九月十八日
●基隆高雄行
▲山東丸 九月十七日
●新瀉伏木敦賀行
▲河南丸 九月二十日
●北鮮行
▲遼河丸 九月廿七日
大連汽船株式會社
芝罘威海衛清津雄基
船票發售處 日本國際觀光局奉天分局 日電二三九一四 二八六三
大和旅館出張所【日電四六一一】
全城內分所【日電三五〇三】
哈爾濱新京各地日本觀光局

頭痛聖藥 腦欣

禮帽牌 商標

定價 四包入二十錢 七包入三十錢 十三包入五十錢 廿八包入一圓

此「腦欣」藥效能、究竟如何顯著、待服用三分鐘後、即可證明、頭疼無上聖藥、「腦欣」是本社之偉效藥研究所、本最新藥物學之學理、及臨症之實驗、而炮製者、與近來社會所售之頭疼藥逈異、乃獨創之秘方、以理想所得精製之腦神經專門藥也、故其奏効神速卓絕、而得經驗宏富著名之醫學博士、森田資孝先生之推賛、久已風行全球、且服用後、絕無副作用、倘連續服用、亦無惡影響、此確爲腦欣之特長!!

主治

○偏正頭痛○頭沈神昏
○頭迷眼花○精神憂鬱
○腦筋疲乏○面神經痛
○宿酒惡醉○暈船暈車

◇腦欣、除粉末藥外、尚有錠藥、一並發售、可隨意購用、
◇近坊間有牟利之徒、僞冒本劑騙人、幸希注意禮帽牌商標、庶不致悞、
◇各地有名藥房均有代售

大日本名古屋市東區京町 荒川長太郎合名會社虔製
滿洲國總批發 新京永樂町 新京藥品株式會社

止痛・鎭靜・止嗽新葯

ネオスパースミン

新須巴壽民

嗎啡・鴉片・鹽類中毒治療新葯

（麻葯手續不要）

【特長及適應範圍】
鎭痛、鎭靜、鎭咳作用迅速如火對胃腸痲痺及習慣中毒之性全無且長期使用、毫無增量之必要、故以少量能治「嗎啡」「海洛因」「克德因」之中毒症、可謂斯種脫除療法最適最良之新葯

【用法】一回一cc一筒注射於皮下或筋肉之內

【包裝】注射液一、二cc一〇管入 一、一cc五〇管入 一、二cc百管入
一五cc瓶入 二五cc瓶入 五〇cc瓶入

◇外埠在有名大藥房零售◇
試供品文献進呈

輸入製造 發售所 朝鮮京城府本町二丁目五番地 陽光堂製藥合資會社

滿洲國出張所圖們市銀河街二九 電話三〇〇番

雙層麝香化積膏

歡迎函購 不加郵費

主治風寒麻木筋骨拘攣腰背痛腿膝痛歷節風鶴膝風痠痹痛風五積六聚七癥八瘕肺癆胸痹肝氣不舒兩脇脹痛脾虛胃弱食穀不消胃脘痛腹痛食水積氣血積寒血嘔吐吞吐噎膈反胃膨悶脹飽泄瀉痢疾腎虛精寒少腹痛疝氣婦女經血不調趕前錯後崩漏下血經行腹痛腰腿痠痛赤白帶下經閉血癥子宮寒冷久不受孕產後瘀血腹痛小兒食積疳癖乳積蟲積腹痛疳氣等症每份壹元

各埠均有代售處

總發行所奉天中街 德潤堂藥局

介紹 痔

奉天大西邊門外南二經路分所西十二緯路門牌廿四號張三多堂所售之（北平化痔土龍散）及（北平特效藥膏）係秘傳藥劑崇治男女痔漏各種痔瘡大便走血肛門破爛膿水潰流奇癢奇痛無論遠年近月難治痔症以及陰瘡火傷燙傷如一敷擦藥膏均頗見効因親友經此藥治愈者頗多故特爲登報介紹以鳴謝意

介紹人 劉福清 陳華民 王子安 張漢文 仝啓

柯達萬利軟片

萬利軟片之特色。不獨速度絕快。而且感光伸縮性極寬。曝光既準確。感色亦精細。故所拍快照。不問在何種天氣或光線之下。均可十分清晰。（與普通軟片不同。一試便知其妙。）

萬利軟片 包卷皆備。大小俱全。

認明黃匣上之紅黑棋格帶

美商 柯達公司 大連經理 義昌洋行

出售兒科藥品

嬰兒福 主治

食積痞塊驚悸失魂 腹痛泄瀉嘔吐抽搐 瘟疹瘟毒痢疾時疫 呼吸喘促咽喉腫痛

消痞散 主治

諸般痞症腹泄脾虛 面黃肌瘦健胃理脾 消化不良平常嬰兒 日服一次格外肥壯

本堂應診醫士 張夢九 黑顯廷

總發行 奉天 小西關北路 寶慶堂

謝治愈羊角風

賤內前七年患羊角風抽之疾屢服各藥未效嗣服○奉天大西門裡藩陽縣胡同濟世醫社○羊角風藥十付至今年餘未犯寔出意料之外茲將近照登載以資證明略表謝忱此啓

滄江理事會差官 呂朝閣啓

小兒泄瀉不可大意

一見瀉症發生宜立投嬰孩自己藥片

小兒泄瀉現甚流行此症切以輕視恐轉劇也若能及早投勿嬰孩自己藥片可望速痊因此片乃是科專醫特製之小兒腸胃病聖藥也關於嬰孩自己藥片治療腹瀉與其他腸胃病之証據不勝枚舉下錄孫文清公子一案其一斑焉耳 孫君任職河南鄭州電報局寓鄭州玉慶里十三號其來書云『小兒來賓近患腹瀉身體甚弱飲食不進且有痰喘累治無效乃從友介紹試服嬰孩自己藥片腹瀉遂止不數日病勢盡去體力復元現已身強體胖精神大好爰奉來賓肖影乙幀以申謝意焉』 嬰孩自己藥片味美性和效大統治小兒食積便秘泄瀉腹痛發熱傷風痰厥出牙蛔蟲等症各藥房皆有出售或向上海江西路四五一號韋康士醫生藥局購備每瓶七角六瓶三元五角郵費免收 一切信件可由奉天和記洋行轉上海韋康士醫生藥局

價廉物美

大仙女人人讚美 處處歡迎 以其價廉而物美也

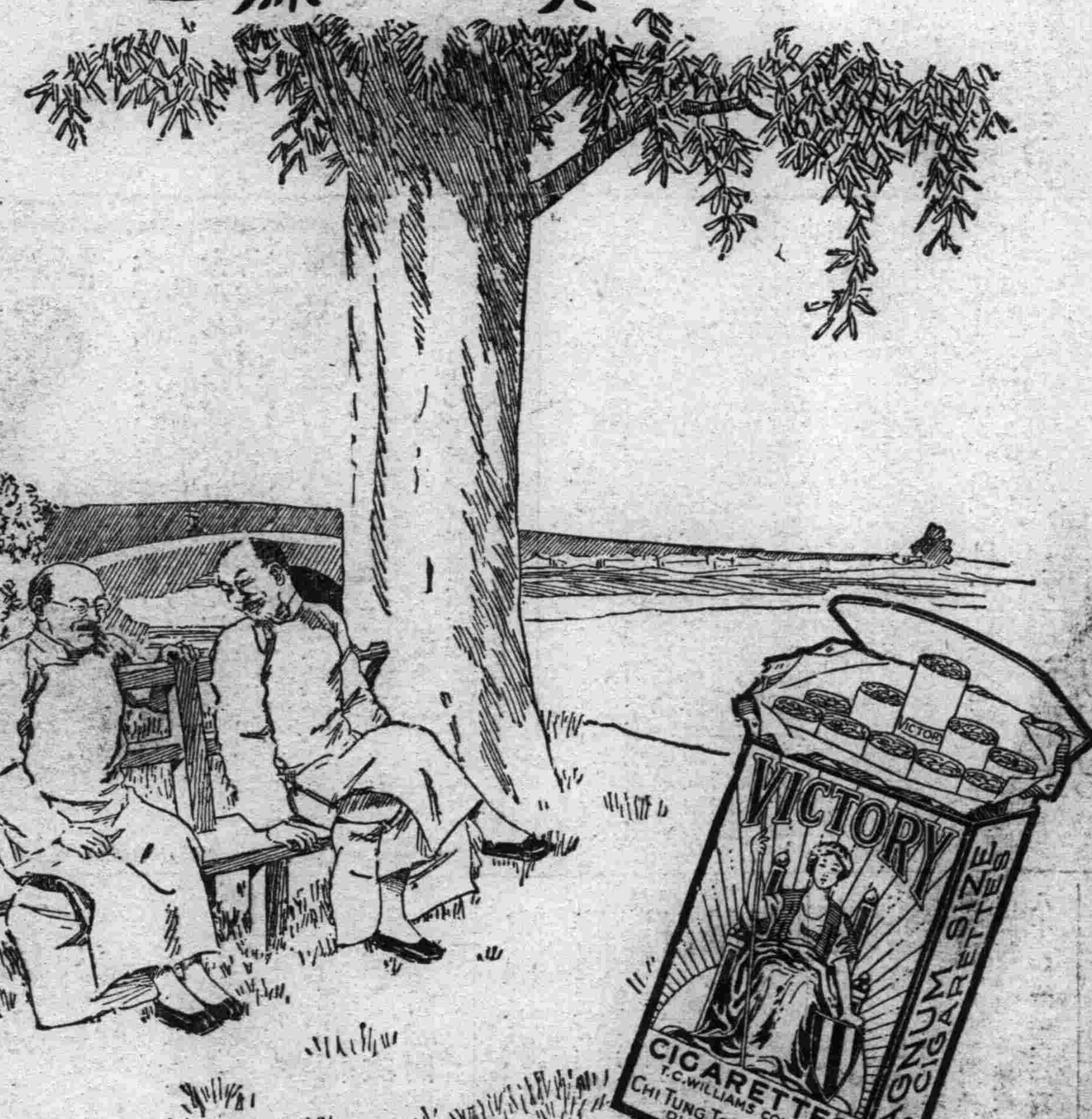

CP-59

大仙女香烟

一日一服！精神飽滿務用

哈蕾亞卡 はれやか

强壯胃腸 新頭痛疲勞恢復劑中

大觀茶園

煩友由津禮聘來奉最有榮譽歷史唯一女子劇團

北平 同德社

馬艷秋 陳艷濤 胡菊琴 于紫仙 韓子峰

宋紫珊 花寶林 金連奎 筱雙玉 田韻舫 宋鳳雲 花鳳琴 素蘭卿 田玉如
劉桂榮 小鳳仙 王寶榮 侯喜鳳 徐菊華 揚雅亭 李鳳奎 丁桂蘭 金翠寶 筱張黑
鄭菊魁 范鳳茹 筱寶鳳 劉竹青 陳雲濤 金名聲 筱寶芬 劉秀青 揚佩秋 張菊光
王瑞菊 徐芳菊 白生菊 錢山菊 徐芬菊 李琴菊

仝体坤藝員百餘人不及備載

八月十九日星期一早場准演

戀愛與義務

八月十九日星期一晚場准演

范十一娘

星期二早場	星期二晚場
一個舞女	前後部一夜演全 仇大娘

票價一覽 前排八角 後排六角 邊座二角 頭級三圓 包廂 貳級包廂 一圓五角 女散座二角

名刺碎語 （吳．卯）

名刺爲交際必須品。用以代表個人交際請謁者也。古人姓名相通。悉以竹木爲之。是即爲刺。至唐代已漸用紙代之。『開元遺事』載。『長安平康坊妓女所居。每年進士。以紅箋作名紙。遊謁其中。』迨宋熙寧間。名帖用紙之風乃大盛。降至清季。欵式無大更變。近則仿乎泰西。爲便於攜帶故。多用長僅寸許之舶來品卡紙。故名卡片。曲阜衍聖公府第。藏有唐代程知節拜帖。箋長七尺。作擘窠大字。惟箋色已黯黑。此帖當爲名刺中之最古者。

竇窗小札載。『宋時。陽羨歌妓巧雲。製成五彩花紙。上書姓名。爲新歲投謁搢紳之用。一時羣妓競相倣效。』現時勾欄中之名刺。喜用花色卡紙。殆即陽羨妓之遺制歟？

明嚴嵩當國時。凡質肆獻銀二千兩。即得嵩一刺。清初。金陵松茂典。尚藏有一刺在。上書『嵩拜』二字。書摹顏魯公。紙長約五寸許。字體碩大肥飼。四邊幾無隙地。

銀齋雜記謂。『拜年之風。有帖到人不到者。此風宋時已然。明文衡山（徵明）詩云。『不求見面惟通謁。名紙朝來滿敝廬。我亦隨人投數紙。世情嫌簡不嫌疎』。』

清劉文清公墉。喜爲同寅書名刺。小吏求之不得。乃潛以公所書屏條字。裁下湊合成之。公夙寬厚。迨覘見。輒諉作不知。

乾隆中。和珅用事。翰林公某有遠識。知珅終必敗。乃以龜溺藏煤水書成名刺投謁。後珅敗查抄。凡與珅有往還者。多分別處罪。獨某翰林之名刺。字跡因年久退盡。得免株連。

今時婦女名刺。多用兩姓。此蓋倣自晉代衛夫人。因衛夫人作書。其下輒書『李衛』。但今人於兩姓之下。又連綴以名字矣。

雜說 文章的放蕩 （四） （知堂）

又云。『這是一個很古的觀察』那最不貞潔的詩是最貞潔的詩人所寫。那些寫得最淸淨的人却生活得最不淸淨。在基督教徒中也正是一樣。無論新舊宗派。許多最放縱的文學都是教士所作。並不因爲教士是一種墮落的階級。實在只因他們生活的嚴正更需這種感情的操練罷了。從自然的觀點說來。這種文學是壞的。這只是那猥褻之一種形式。正如許思曼所說唯有貞潔的人纔會做出的。在大自然裏。欲求急速地變成行爲。不留什麼痕跡在心上面。…在社會上我們不能常有容許衝動急速而自由地變成行爲的餘地。爲要免避被迫壓的衝動之危害起見。把這些感情移用在更高上穩和的方面却是要緊了。正如我們需要體操以伸張和諧那機體中不用的較粗的活力一樣。我們需要美術文學以伸張和諧那較細的活力。這裏應當說明。因爲情緒大抵也是一種肌肉作用在多少停頓狀態中的動作。所以上邊所說不單是普通的一個類似。從這方面看來。藝術正是情緒的操練。』

小註中又引格勒威耳的日記作例證之一云。

『拉忒勒耳在談講耳與洛及斯兩人異同。前者的詩那麼放蕩後者的詩那麼淸淨。因爲詩裏非常謹愼地刪除一切近於不雅馴的事物。所以當時甚是流行。又對此兩人的生活與作品。前者是良夫賢父的模範。而後者則是所知的最大好色家云。』中國的例大約也不少。今爲省事計也就不去多找了。凱沙諾伐是言行皆放蕩的人。擺倫的朋友安瑪讀耳則很有爾文的理想。或評法國畫家瓦安云。『蕩子精神賢人行徑。』此言頗妙。正可爲此類文人製一副對聯也。（完）

茫茫人海 訟師獲報 （曙光）

果報之說。爲前人所樂道。舊說部中往往連篇累牘。言之鑿鑿。作善獲福。爲惡獲報一似冥冥間。有主之者然。晚近科學昌明。破除迷信。善惡報施。識者久已非之。余曾以淫報記。載盛京時報雜俎。不過爲一般血氣方剛。戒色少年之勸。而事隔未久。而安人陳璧之。又以發狂自戕聞。事誠異矣。璧之名□□。奉之雙山縣人。民國初年。與余同在北平法專習政治經濟之學。精明強記。每試輒前列。離校後。伯勞分飛。各謀衣食。陳君執教鞭於龍江。担任小學國語。學固非所用也。以故居恒抑鬱寡歡。且經濟之逼人。尤足銷磨壯志。去歲赴某縣訪友。冀圖活動。而縣人好訟。每因雀角鼠牙小事。對簿公庭。且鄉愚爲多。呈狀之屬。均須覓人捉刀。因此訟師營業。大獲其利。陳以法律爲素所研究。旅邸坐困偶一爲之。輒操勝算。未一月而門庭如市。好訟之徒。無不知有陳律師其人也（鄉人每謂以代繕狀詞者爲律師）經濟因之漸裕。而謀事之心已息。遂安於代繕業矣。練原盧法學。爲人策劃。先則尚本律例。久之漸爲顛倒是非。高坐堂皇者。每爲朦蔽。蓋不如此。不足以饜巨金。迫於生計誠非得已。熟意後半生之幸福。亦斷送於此。言之殊可慨也。初縣民張堯田。以商起家。積資盈萬。年過半百。忽生易妻之念。原配某氏嫁張已二十年。生有一子一女。雖原出小家。而婦德無虧。堪稱良偶。某歲張客濱江。結識暗娼王鳳雲。遂築香巢於道外。實行同居之愛矣。不意好事多磨。爲妻某氏所知。遂赴哈尋夫。張恐招物議。不得已隨妻回里。不數日鳳雲亦跟踪而至。適與陳同寓一店。陳以單身女子。遠道來此。必有所事。因前探問。具知個中內幕。而鳳雲又託畫策。並暗邀張到店。促膝密議。意欲將原配休棄。而某氏無可出之理。當由陳代爲謀議。議妥後張乃匆匆赴哈。數日歸來。即以其妻與人通姦。具狀縣署。請求離異。受理之下。竟判決准妻以無故受辱被出。痛心殊甚。於判決之第三日。即吞服阿芙蓉畢命。此後張事如何未暇探悉。而陳因此。穩得謝金五百番。不數日忽得狂疾。哭笑不常。每作婦女口吻曰。你不該貪圖五百元錢。斷送我母子二命（有謂某氏已懷孕者）非要你的命不可。旁觀者謂之曰。事由爾夫。與陳君何涉。乃又言曰。張堯田死運未至。須待三年。陳璧之損陰喪德。惡貫滿盈。必索其命。言畢覓刀。作自刎狀。羣乃多方防護擾攘良久始止。又逾五日。陳於半夜後。在其寢室。以三寸許之裁紙刀。自刎其喉殞命。日前共家屬運靈回籍。余曾於拉濱路中見之據其所言如此。或曰福善禍淫之說。已深入於人心。苟爲非理之行時時縈於懷。久之精神錯亂。必起變動。幻爲種種異狀。遂得狂疾。豈眞有鬼魂索命乎。探諸科學。理或然歟。獨不解其發狂時的何以作婦藏音。並舉知者言陳與婦無一面識。何又酷肖如是。此又理之不可解者。況懷孕之語。死後會由其夫道之而陳未之知也。是報應之說。信有之乎。

九星日鑑

九月十九日 舊八月廿二日

木曜 戊戌 大安 除 角宿

▲一白之人此日易生難事、爲解決而徒費一日、乙庚辛吉

▲二黑之人受連累而嘗苦痛之日、亦注意患病、丙午丁吉、

▲三碧之人期待向上發展、雖爲好事然亦未到機會、甲辰癸吉、

▲四綠之人此日因秘密事件、必有煩悶苦惱、乙辰癸吉

▲五黃之人擬以權勢壓迫時、必被衆人擯斥、午丁辛吉、

▲六白之人是日業務愈展開到來擴張之好機、未癸丑吉、

▲七赤之人一家一門、滿於融和、名利兼進、庚癸丑吉、

▲八白之人溫順忠實處身、則呈伸展之吉日、丁辛丑吉、

▲九紫之人今日爲發揚智略、計劃進步之日、前途亦有望乙丙丑吉、

答王君采澄再和 （仍用漁洋秋柳韻） （濱南稿）

心同女倩也離魂。奉省東東有我門。千里睽違濱水岸。（濱南、新民縣古地名、是鄙人原籍、今移駐奉天大東關、現爲鴨江、）數行鴻爪雪泥痕。江山最好無新句。烟樹蒼茫憶舊村。不曉君家住何處。兵談紙上笑空論。

髩尚青青鬢漸霜。尋詩夢醒謝池塘。酒因好飲頻傾斗。書爲療貧賣臘箱。別號愧稱濱南一。知交喜遇采澄王。一生潦倒承乖注。敬和佳章寄報坊。

官衣脫却換農衣。今是何須感昨非。江水波翻濃綠活。茅廬塵到軟紅稀。身藏淺沼魚猶躍。夢醒中秋蝶不飛。君籍君家向君問。俾能通候願無違。

對影何須造自憐。從來富貴半雲烟。錢多人處川流息。產薄吾啞瓜瓞綿。新雨未逢懷舊雨。今年如此盼明年。常蒙天賜平安福。放浪形骸山水邊。

讀者之聲 （惟重社會。不談政治。歡迎短篇。須加句點。）

對于孫佩衡君開方之疑問之我見

衛公子開方。即啓方。並非二人。實一人也。因避漢景帝諱。改啓方爲開方。試舉一二啓改開。以避景帝諱者而證明之。

（一）魯閔公名啓。改名開。—毛檢討奇齡。春秋閔公注云。『閔公名啓。史世家。改名開。避景帝諱也。』按毛奇齡。蕭山人。字大可。一字齊于。本名甡。字初晴。學者稱西河先生。明季諸生。明亡。祝髮竄身山谷。讀書土室中。淸康熙己未。中召試博學鴻詞。授檢討。纂修明史。後以病乞歸。年九十四卒。所著。分經集文集經。凡五十種。文集合詩賦雜著。凡一百三十四券。

（二）閔公名啓。易名開。—晉杜預。春秋經傳集解。閔公第四注云。『公名啓。方史記云。名開。莊公子。』按杜預杜陵人。畿孫。恕子。字元凱。朝野號曰杜武庫。爲春秋左氏經傳集解。又參考衆家譜第。謂之釋例。又作盟會圖。春秋長歷（自言有左傳癖）卒。謚成。

（三）啓母石闕。改開母石闕。—啓母石闕銘。在今河南登封縣啓母廟南。爲嵩山三闕之一。『漢安帝延光二年。潁川太守朱寵造。避景帝諱。改啓爲開』按朱寵。漢京兆人。字仲威。初辟鄧騭府。遷潁川太守。治理有聲。順帝時。拜太尉。錄尙書事。封安鄉侯。

附記。姓纂云。衛公子開方。即衛公子啓方。若史記索隱云。桓子啓方。則管氏也。管仲之孫。勿誤爲衛公子開方。一九三五．九．一四。子奎。草于松陰館。管見如是。竹候高明之士。另詳說之。是所拜崇。希大主筆揭載。以收拋磚引玉之效果。予學問之道。庶其有裨乎。

社會小說 財色婚姻 （三八七） （儒丐著）

二十八、 實情每每作法規的犧牲

他把這話說完。又轉向澤民叔姪二人說。

『我來時。只知鐵賓的病有點吃緊。還沒想到他死。現在他們娘兒倆還等着我。這也不能再瞞着他們了。我只得回去勸勸他們。尤其是小女。如果聽說鐵賓已死。不知要行出什麼拙志。我必得回去看守她。這里就求你們幾位偏勞吧。反正在這里也沒什麼用處。倒覺得礙手礙脚的。』

說着。又把金珠的死顏看了看。未免得又擦了擦眼睛。纔向大家告辭。這里大家把林公送走之後。商量一回 誰在這里過夜的話。澤民夫人因爲家裡有孩子。必得回去。趾青已然累得力盡筋疲。連飯還沒吃。也得家 去歇一歇。結果只把叔學留在這里。還有金珠那個長隨。外有兩名看護。也就足以防備一切。何況又在病院裡頭。

次早棺材抬來了。澤民諸人。也都一齊來到。惟有林家的人。始終沒見一個影兒。等了半天。又打電話催了好幾次。林太太和小周媽。纔把七小姐架了來。她連孝服也沒穿。還是平常的衣服。但是她的臉倒很青白的。並沒擦粉。神氣之間也透着有點慌張驚懼的樣子。究竟爲什麼使她這樣害怕。那就不得而知了。

澤民夫人見她沒穿孝。未免有點不願意。因向林太太問說。

『您怎沒教她穿件孝服呢。接規矩。她應當戴包頭。擦髩兒。用白線穿耳環。就說現在沒那些講究。也應當戴點素。怎麼就這樣就來了呢。』

林太太見說。构着腿。很着急的說。

『誰說不是呢。昨天夜裏。我就把孝衣替她趕出來了。她瘋了似的不肯穿。她說鐵賓沒死。給他穿什麼孝。後來有位懂事的老太太說。她不是身子不方便嗎。如果穿了孝。一碰棺材。她的娠孕一定會掉的。這個不是經過一次了。沒法子。纔樣半傻半痴的把她架弄了來。』

別錄 燕子與詞 （中） （慶萱）

（二） 燕子與景物

寫景與詠物。也時時會與燕子發生關係。而且是家常便飯。較諸在寫孤獨情緒更常見。如譚明之與翁時可的詠柳詞以及李萊老的詠海棠詞中。都是用燕子來陪襯形容的。

『燕外鶯邊。想見萬絲搖。』

『鶯思重。燕愁輕。如人離情。』

『雨後偏聽鶯說。燕來同作淸明。』

雖然這是在詠柳。詠海棠。但是依舊要用燕子來陪襯而且陪襯得那樣適當。又如詠楊花和詠雪的詞中。

『章台路雪黏飛燕。』

『行天入鏡。做弄其輕盈纖軟。料故園不捲重簾。誤了年來雙燕。』

我們眞佩服詞家在燕子身上想得無微不至。和寫雪都不能離開燕子。可見燕子在詞家的腦子中是有着多親切的關係啊。

除寫字之外。燕子在景的方面。也是一樣的佔有相當位置如。

『過花小燕帶春香。』

『花褪殘紅青杏小。燕子飛時。綠水人家繞。』

『鴛鴦並浴燕交飛。一片閑情春水隔。斜日人歸。』

『一雨池塘新綠淨。杏梁歸燕並。』

『燕交飛。風簾露井。』

很多很多的。不能一一舉出。（未完）

醫話 眼的病症 （五） （姚紀彬）

（六） 斜視眼

斜視眼。即一眼之位置。與他眼不同。或偏向內側。或偏向外側。偏向內側者。曰內斜視。外側者曰外斜視。又有上下斜視。與環形斜視之別。乃各就傾斜之方向而命名。其原因不外神經麻痺與視力異常兩種。眼之各肌。悉由一定之神經主宰之。如一神經麻痺。則該肌不能動轉。而反對之肌。即用力過度。遂將眼球牽引於一方。而成斜視。患此病者。多爲成人。因受一種毒素。侵犯腦部神經所致。就中以梅毒爲其最大之原因。尋常兩眼視一物體。各眼之映像。達於腦內。融合爲一。若斜視眼則各眼之映像不同。入腦後亦各映不同之像。故視一物爲二。其正視之眼所見之像較眞晰。是爲眞像。其斜視之眼所視之像模糊不淸。是爲假像。二像相距之遠近。由斜視程度之深淺而異。深者距遠。淺者距近。患者閉一目則只見一像。開兩目則見兩像。欲去之而不能。精神非常痛苦。此乃由麻痺而起之斜視。至於因視力異常而起之斜視。則多起於幼年。蓋視遠物時。兩視軸開。視近則兩眼相集合。其集合之度與距離之遠近均有一定之比例。患遠視眼者其所用之集合力較常人爲多。讀書時兩眼竭力向內側集合。日久則成內斜視。如一眼之視力較劣與他眼。則此眼之斜視度强。是爲一眼斜視。若兩眼之視力相等。則兩眼斜視。至近視眼則與之相反。其集合力較尋常爲小。即視近物亦不用集合力。應集合而不集合。日久則眼球偏向外側。而成外斜視矣。是皆由於視力異常而起者也。所以兒童在未上學前即應檢査其視力。有無異常。及早矯正。則斜視之患可免。此病不僅有礙美觀。且缺乏立體視之能力。何謂立體視。即兩眼同時視物。能見物之大小深淺。淸晰而端正。非若一眼視物之小而傾斜也。近來科學發達。立體視力對於職業大有關係。如司機。航空。醫生。畫家。皆須具有立體視。方能盡其職責。然則爲父母或師長者。不僅應注意兒童之健康。對於斜視之預防。亦不可輕忽。不過此係專門學識。非一般人所能明瞭。常見斜視兒童之父母對於斜視之原因。妄加推測。或謂由於發疹而起。或謂由於受驚而起。皆因無此種醫學知識之故。故略述之以喚起社會之注意。又既患斜視者。亦可矯正視力。並行手術。兒童遂不復護立體視。終勝於不行手術也。蓋立體視只能養成於兒童時期耳。 寫於奉天中街官局子胡同大德生醫院（完）

中秋 （曦晨）

『獨在異鄉爲異客。每逢佳節倍思親』這兩句古詩。可以爲遊子寫照。光陰忽忽。又到中秋季節。除瀟洒的空氣驅走了溽暑的炎威使人感到舒適外。看田野的豐產物。累累結實。飄香於金風颯颯中。使勞乏的農夫。感到更多的安慰。那勝利的微笑浮滿了憔悴的面龐。無怪說是佳節了。因佳節而思親是心理的常態也是漂泊者最普遍的感覺古人已竟先我而嘗試了。精饌　香。瓜果豐盈。能够擁席環坐。暢敘天倫的委實是快樂。流浪的人。受習俗的沖動。也何妨典衣估酒。藉以消愁。安慰這一年過半的寂寞生涯。但快樂總被煩惱的情緒所佔據。他人越興奮。自己越消沉。所謂『舉杯澆愁愁更愁』自己也承認。（未完）

三大明星主演 今日開演

三個摩登女性

黎灼灼 阮玲玉 陳燕燕

四經路七緯路 審陽電影院

開演時間 每日•二時•五時•八時•三場

聯華公司 輝煌巨製

宣傳幾達一年 • 今日始才公演 •

金燄助演

最摩登的女性是什麼？花瓶？標準美人？模特兒？通通不對本片中給你一個驚人的答解、是絕對沒人看得起而太太小姐們所夢想不到的！

一個氣氣憤憤的嗔、一個熱熱烘烘的愛、一個痴痴迷迷的戀。（包圍着）一個知識不足的青年、弄得他不得了、而又了不得

優待 樓下二角 樓上三角 通 樓下普三角 樓上五角

南市場 東安電影院

今日開演 每日•二時•五時•八時•

社會家教育影片

婦道

宣景琳 徐琴芳 朱秋痕 胡藝星 徐莘園 主演

一九三五年超特出品 明星影片公司鉅作

本片 是溺愛子女的婦女正史 是婦女德範的眞確論 一家人同看此片能使家庭和樂 全國人同看此片能使社會安寧

奉天大西關大街六十三號 天光電影院

時間 二點 五點 八點 三場

價目 二角 三角 五角

今天開映 一天有聲歌唱鉅片

蘭谷洋踪

電影皇后 陳玉梅 風流明星 孫敏 主演

生活重担的壓迫、戀愛美夢的幻滅、社會環境的桎梏、現代青年的苦悶、凡我青年諸君應當如何奮鬥

代億万青年大聲吶喊！偉大佈景

盡所有力量從事奮鬥！深刻表演

小北門裡 會仙電影院

【天津新中央公司出品】

武俠愛情 •第一集• 兒女英雄 長套巨片

主演 【范雪朋】

每日三場（二時一刻•五時•八時一刻）

注意 有星期日加早場十一點開映 樓上下一律五分

九月十八日起廿一日止連映四天

下期接映第二集 兒女英雄

介紹新京著名醫院

眼科 入院隨意
智識眼科醫院
醫學士 智識吉彥
大和通六六 電話六六四六

產科、婦人科 性病科
沖津醫院
醫學士、沖津亘
日本橋通九一（朝日通角）電話五六八九

外科、花柳病科 內科、婦人科
上山醫院
電話五七九五 醫學士上山源六
朝日通廿一番地 電話五七九五

齒科、口腔外科
內田齒科醫院
中央通滿鮮ビル二階 借電四九五八

內科、小兒科 入院隨意
福島醫院
室町小學校前 電話三八五八

齒科
安利齒科醫院
日本橋通橋畔 電話五六三二

齒科
菊池齒科診療所
（大和通一八上南廣場北崗）大同醫院內

齒科全般
清水齒科醫院
中央通十一

齒科、口腔外科
菱刈齒科醫院
朝日通卅五 菱刈幸藏

內外科 花柳病科
百川醫院
分院東五馬路 三笠町五〇 日電二三六七

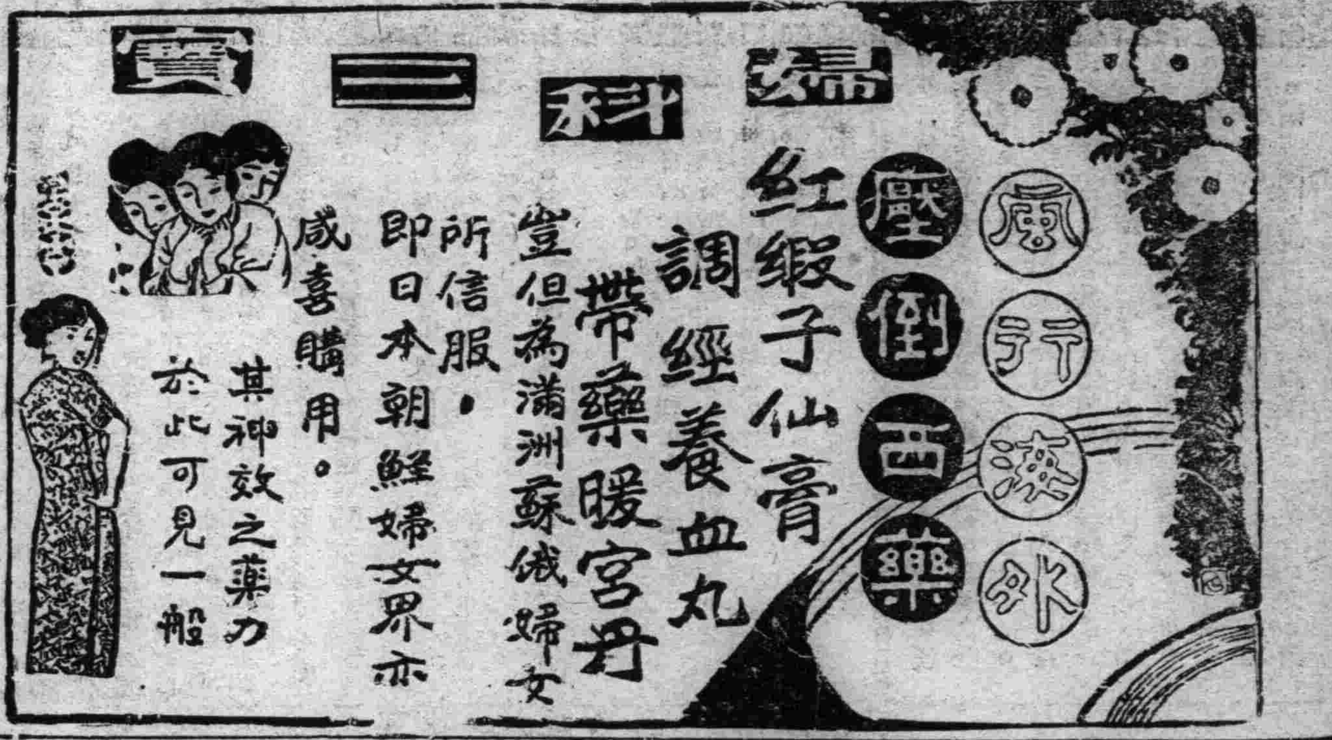

本藥爲鹿胎參茸等品製劑，在南北滿行銷數十年，頗蒙各界仕女歡迎，日鮮中俄各內地皆不惜千里來函郵購，日收此項謝函無算，按滿洲本爲茸鹿胎之產地，就近購揀配製，故貨眞價廉，紅緞子仙膏治經血不調赤白帶下行經腹痛、血色不正子宮寒冷腰疼腿疼不孕小產經閉經枯乾血癆症面黃肌瘦、少食難眠頭迷頭暈氣短咳嗽積聚痞塊如患血少經閉用帶藥、數日將病塊化下多年凝滯痞塊即消內服調經養血丸、能調經養血開瘀順氣凡婦女百病無不藥到病除百發百中紅緞子仙膏、定價大貼國幣四元中貼二元加料每貼六元帶藥暖宮丹一付一元（調經養血丸定價一料國幣四元
△注意良機購紅緞子仙膏者 均照定價減收一半即加料者每貼實收國幣三元中貼者二元小貼者一元另 外奉送暖宮丹一付、

總發行者哈爾濱道外十五道街 **金勃先藥房** 啓

婦科二寶紅緞子仙膏代理處列下
奉天鼓樓西金城大藥房 安東中富街東益增遠 奉天大成藥房 奉天日站震泰報館 奉天恒濟堂 安東瑞祥泰 大連華泰藥房 公主嶺三合德 四平街天德堂
開原德義祥 遼陽義和厚 遼中慶昌堂 千金寨信仁隆 鐵嶺和發堂 公主嶺義順久 洮南德慶順 遼源德泰仁 洮南永茂元 營口洪春堂 錦縣同盛居
吉林東升達 新京中西藥房 吉林中興藥房 新京毓生藥房 新京泰和藥房 江省中西藥房 新京德泰盛 安東長生葯房 兄弟藥房

大贈送買一盒送兩盒
黃色補丸

黃色補丸 主治先天不足房事過度手淫滑精子嗣艱難陽莖短小陽萎不擧房事不久見色滑精老年精衰精神困倦頭暈眼花耳鳴心跳夜不安眠凡因腎部所傷腰膝背痛酸軟無力形容枯瘦各症服此藥特別神效常服保腎安神身體壯健房事快樂補血生精藥性和平男女老助均可服用能補腎扶陽開胃健脾增加飲食强壯身體萬試萬靈今特提出一萬盒作爲贈送之品以昭效力而便推廣定價每盒大洋一元五毛買一盒送兩盒買半打八元五毛贈一打

代理贈送處
奉天日站恒濟堂 公主嶺三合德 縣同盛居 遼陽義和堂
大連華泰藥房 四平街天德堂 安東東益增遠 千金寨信仁堂
奉天大成藥房 新京中西藥房 營口洪春堂 開原德祥厚
吉林東升達 江省五洲藥房 洮南德慶仁 鐵嶺和發久

滿洲國總發行哈爾濱道外十五道街 **金勃先藥房**
暫不取利但求試用効力如何人只以一打爲限

大贈送總經售 哈爾濱道外十五道街 **金勃先藥房**

院病畜家浪兒
射注防豫病犬狂
射注ーパンテスヂ
科外 科內
虫生寄 病膚皮
査檢鏡微顯
奉天霞町五（電話六四五六番）
獸醫官 兒浪吉郎 獸醫士

容易賣！ 大賺錢！
（利益多的）（確實商品）

商品製造廠，均以營業繁榮爲要，以營利不必爲雖市本不難，何人均可經營，商界擬獲須嚴選商品，無論何處小本經營、賺錢確實之貨、欲知詳細、請看本行伊藤萬藏商店全年報合訂本。
經營之（內外）
本行週刊報本年創刊第四十五屆，今年刊行五週年，報名、該商報欲知詳細、入贈呈、入者商人士、以外商家若不報名、恕不奉贈、以外人士、請即報名。
東京下谷區御徒町三十一 伊藤萬藏商店 電話下谷（八三）一九二一 二二五〇番
請即報名

化食 消毒
仁丹

壯强胃腸是預防瘴疫之第一策

病由口起
是故
常爲絕對壯强之胃腸者
請宜服健胃力殺菌力强
大之仁丹
以保持全家之康健

常備藥仁丹總行 大阪市 森下博大藥房
仁丹滿洲總經理 大連 奉天 哈爾濱 日本賣藥會社

㊄大阪商船大連出帆
●往開門司神戶大阪（上午十時開）
▲西亞得爾丸 九月十九日
▲烏拉爾丸 九月二十日
▲哈爾濱丸 九月廿一日
●開往天津
▲朝熊丸 九月廿二日
●基隆高雄
▲大華丸 九月二十日
▲中華丸 九月三十日
●開往橫濱
▲志摩丸 九月十九日
▲朝熊丸 九月廿九日
船票發售處 滿鐵沿線各站及各埠日本國際觀光局
車船連運票（往復票火車減二成輪船減一成）通用期限兩個月大連門司神戶間船票買往復票價減二成通用期限叁個月
▲專屬貨物代辦處 各地國際運輸株式會社
大阪商船株式會社 大連支店 奉天事務所 奉天浪速通二六

㊂惠通行出帆
●開往芝威仁
▲利通號 九月廿二日
●開往青島
▲神愛號 九月廿五日
●開往門司宇品今治尾道
▲照國號 九月廿九日
●開往安東
▲神福號 九月廿二日
電話一一八·三八五二 **惠通行**

㊂阿波共同汽船大連出帆
●開往芝罘威海衛青島
▲十六共同丸 月 日
●開往天津
▲長山丸 九月廿七日
●開往仁川鎭南浦
▲長山丸 九月廿一日
●開往芝罘威海衛仁川
▲卅六共同丸 月 日
大連市山縣通 電話五〇〇一 六九九一
阿波共同汽船會社 大連支店

㊉大連汽船出帆
●青島上海行（上午十一時開）
▲奉天丸 九月二十日
▲青島丸 九月廿二日
●天津行
▲長平丸 月 日
▲天潮丸 九月十九日
●基隆高雄行
▲山西丸 九月廿八日
●新濰伏木敦賀行
▲河南丸 九月二十日
▲河北丸 九月三十日
●北鮮行
▲遼河丸 九月廿七日
大連汽船株式會社
芝罘威海衛淸津雄基船票發售處
日本國際觀光局奉天分局 日電三九一四 二八六三
大和旅館出張所【日電四六一七】
全城內分所【日電三五〇三】
哈爾濱新京各地日本觀光局

廣寧伯爵遺像

歷史 先祖奚輔臣公元末進士擅岐黃會明太祖起義劉伯溫荐爲軍醫明至正廿四年授太醫封廣寧伯爵掌太醫院太祖賜額（大明醫宗）
斑龍百補丸 先祖掌太醫院時蒐大內所藏倉扁以前秘而不傳之『斑龍百補丸』禁方專治腎虧夢遺滑精早洩種子五勞七傷諸虛百損前會施送近因索藥者日衆窮於應付各界要求代製回成本每料十二丸銀洋二元每打十二料銀洋二十元外埠函購滿洲各地一料至十二料另加寄費五角關東州各地一料至十二料另加寄費一元均以銀洋爲本位
送療養法 敝宅備有腎虧遺精及肺癆吐血預防療養法函索附郵二分即寄
優待批發 『斑龍百補丸』有五百餘載之歷史治愈痼疾無數現各省市鄉鎭中西藥舖雜貨店紛紛要求批發玆爲便利各地病者就近購服起見特訂批發簡章函索即寄
北平西單廣寧伯街四號奚宅敬啓

風燭殘年

人在少壯時每覺背痛腰酸頭昏腦漲以爲偶受風寒無關緊要不遽求治迨年邁時遂成不治之病痛苦異常若常服第威德補腎丸則雖至耄耋亦不覺其痛苦也

有病之身 老來苦！

大內成美法律事務所
承辦特許事務
奉天商埠地十一緯路二十一號 電【日】三三八二番
辯護士 辯護士 法學士 大內成美
辯護士 關根道一郎

新京鐵路局移吉垣後 發展路政計劃

【吉林】新京鐵路局、遷來吉垣後、對於路政積極整頓、月之十六日、張恕局長、及山領副局長、對於鐵路局遷吉後之計劃、及勉勵全局職員、及吉林車站之職員、特在吉林車站、用放送機、向全局職員訓話勉勵、及注意各要項、參與聽者千人以上、吉林驛月台、殆無隙地、訓話畢、並視査吉林車站票房候車室、貯貨場、各倉庫、及食堂、及新建職員宿舍等等、後始返局、又該局遷吉後通知各關係方面各機關以便將來接洽公務、擴充路政計劃、將來吉林車站、遷移於新建鐵路局北、建築大規模總車站、吉海京圖、完全由該站上車下車、並擴充路局內之消費組合、已經在新建鐵路局內開始擴充、凡屬滿日路員之用品、完全購備、價格照市中九扣以資優待路局員云、

首都憲兵隊遷京

【吉林】憲兵訓練處、第一期畢業之憲兵、支配各地者、已照期間赴指定地點供職、惟首都憲兵隊、因爲隊址闕如之關係、暫行留駐吉林南大營吉林憲兵隊內、現經憲兵司令部在京覓妥相當之地址、令移新京、該隊奉令準備一切運送物品、決定於二十日、全隊官佐兵士遷移新京、呈報憲兵司令部備案云、

指導官榮膺金川

【新民】警務局指導官中村氏、到任以來、對於地方感情頗稱融洽、現奉省令、榮轉金川縣山林隊隊長之職、各界聞知、莫不惜別、現該氏奉令後於月之十四日午後八時二十六分、搭奉山列車、就赴新任之途矣、滿日各界、均赴站歡送頗極一時之盛云、

少婦服毒續訊

【錦州】南門分所界內、通達胡同、路門片六九號、住戶趙恩榮之子長、趙繼周之妻朱氏(二四)、於月之十五日、服毒自殺、已誌昨報、茲經探査自殺原因、乃因與夫口角所致也、惟朱氏在日、蠻橫潑悍、刁野性成、夫規不從、時起口角、今因苦箸不堪、一時氣憤、故乃自殺、於死後、經驗確係服毒、別無他故、其朱氏家族、亦無異議、當於月之十七日、殯殮葬埋、朱氏者、潑悍之下場也、

市政處建設公廁

【吉林】市政籌備處、對於吉垣市政之發達、不遺餘力、現爲依照整理吉林市建設決議、籌備在吉林市內、共建十八個公共廁所、業已招標準備興建地點、指定爲東商埠怡春里、市場中間、岔路口、福興裡九棵樹、大東門外、城內河南街、西大街中間牛馬行、通天街、北極門外、臨江門外、西石磘子、船營街、糧米行、白旗堆子、巴虎門內等地、不日即行開建、共須款三千元以上、本月內完成、吉林市民之便利問題、至此解決云、

呂大臣來吉巡視 參祭拜孔訓示聽政答拜

【吉林】民政部大臣呂榮寰氏於昨十八日帶從隨員七人由京來吉巡視、當日上午十時十一分抵吉林車站、李省長暨總務、民政、警務、實業、教育各廳長、方宥森岡總領事以下滿日各界各機關首領、均迎至車站、呂大臣下車後與滿日各關係方面歡迎者寒暄後、離吉林云、

爲防百斯篤侵入 船舶實施檢疫

警廳與市署航政局協議結果

【哈爾濱】本年七月以降、吉林省扶餘及其他各地、迭次發生百斯篤患者、漸次蔓延、實屬危險、民政部於八月一日將扶餘縣一部份、指定爲疫區矣、與前記地方水運頻繁之哈爾濱、因有侵入病菌之虞、前由哈爾濱警察廳與市公署及航政局、協議結果、凡由百斯篤流行地附近航來之船舶、在遊船俱樂部對岸上流之下位里程標前、施行檢疫、以圖杜絕疫癘之侵入、而保哈市之安全、聞不久即將實施云、

破獲鮮人私煙館

【哈爾濱】道外北小六道街門牌十五號、住戶朝鮮人、伊頂山、素無正業、以開私煙館爲生、昨下午四時半頃、被正陽署偵知、由白瀛洲巡官率領警士數名、前往捕獲、結果搜査所得、煙槍二枝、煙燈二盞、將吸煙客三名、一併帶署訊辦云、

衛生技術廠 新屋落成式

【新京】由昨年十月動工建築之本市興安大路西方、民政部衛生技術廠、本月已告竣工、於十七日下午三時、舉行新屋落成祝賀典禮、出席有民政部大臣以下關係者四十餘人、四時散會云、

文部視學官來安

【安東】文教部爲明瞭各省市教育狀況、及設施情形、特派遣督學官、分赴各省市視査茲聞視査安東省下各縣教育者爲陶督學官、業於昨十六日搭車來安、據聞自本日起、即開始赴市內各級學校視査、事前已經教育局通知各校、準備一切、聞該在安東視査畢、尚轉赴省下各縣一律視査云、

載重車改爲寬輪

【安東】本埠附屬地警察署茲爲確保路政安全、及注重衛道觀瞻起見、茲經計議結果、對於一般通行載重之大車平車不得任意通行馬路之上、以免摧殘路政、並經規定以前所有之狹小車輛、應改爲寬大、刻已通知一般車戶、限本年十月一日起、至明年九月三十日止、一律改換完竣云、

地方委籌備改選

【安東】本埠附屬地地方事務所、地方委員、係由日滿鮮三國人被選担任、每二年一期、截至現在已屆期滿、是以地方事務所、刻正籌備改選、並已通知日滿鮮人士知照、近聞日滿鮮前任委員、及希望將來被選充任者、自得此消息後、連日來已暗中開始活動、大爲鑽營運動、以期獲得連任、或被推選、茲據熟悉附屬地消息方面傳出、關於滿方委員仍以馬占鰲趙賀良孫玉寶三氏最有連任希望云、

市馬路開工修理

【安東】本埠市街各馬路、前當洩水暴發時、各馬路大半被水沖毀、現水雖退、但於街市路政不整、殊於觀瞻不雅、是以當局爲注重路政、以保觀瞻起見、當經計劃、將全市被水沖刷各馬路應行翻修、以重路政、聞於本日起、已開始興工翻修、新安街一段馬路、至其他各馬路、將必陸續翻修云

令各縣逮捕逃兵

【安東】本埠省公署警務廳、頃通知各縣、准奉天第一軍管區送來通緝逃兵表、務祈嚴爲通緝、現探姓氏於後、中士李英武、鞏乾元、少士石德勝、張雅軒、許長清、楊榮貴、宣尙昭、那樹科、馬玉良、上等兵曹國棟、一等兵侯殿魁、二等兵趙恩儉等名云、

軍旗奉戴紀念日 舉行慶祝典禮

【通化】本埠混成第二旅紀於本月十五日、爲軍旗奉戴、念、於是日上午八時、滿日各首腦、國防婦人會、省立師範校、農商警學各團体、及守備隊、本旅騎兵步兵各隊、約數百人、齊至南操場、舉行慶祝典禮之盛況、會序、全体入場恭讀、軍旗、速奉送軍旗、全体肅立、而對軍旗行最敬禮、(敬禮禮畢)軍旗奉置定位、委員長致開會詞、旅長讀勅語、分列、唱陸軍歌、團長向官兵訓示軍旗意義、來賓祝詞、委員長致閉會詞、恭送軍旗、餘興、遊行、自南操場起點、本旅騎步兵各連及高蹻大會、圍市環繞一週、又有自動車一輛亦隨行、軍樂鼓樂齊鳴、震入雲霄、觀望者、人山人海、實爲空前之盛典也、軍旗奉戴紀念、籌備委員會、各氏名列下委員長、趙明達、(即參謀長)副委員長、步二團長張云林、騎五團長馬養賢、總務役、中尉副官劉國卿、少尉部附佟德山、准尉部附侯鳳山、指導役少校參謀佟景林、上尉團附上西園、警備股、上尉參謀薛國華、少尉部附陳鳳榮、招待股少尉部附孫寶山、少尉副官劉維中、譯譯官、賀長清、譯官韓行發、曲善林、宣傳股、軍法辦事員杜預如、中尉文牘蘇允、軍需上尉劉維新、講演股少校部附孫寶山、司儀股上尉副官吳錫三、會計股、軍需少校吳廷桂、衛生股、軍醫中尉丁喜、餘興股少尉副官劉維中准尉司務長劉克勳、文牘股楊永泉、鄒晶岩李宏圖、遊行股、中尉部附高鶴軒云、

九一八紀念日 各地舉行事宜

【大連】當滿洲事變四週年記念日、本地全市揭揚日滿兩國旗、追憶事變勃發當時、爲使國民之決意一新、自午前七時、在連專門中等青年各學校學生、以忠靈塔爲中心、行壯烈之野外戰鬪訓練、自同十時、於滿俱球場、大連市主辦、嚴肅執行事變戰死者慰靈祭、有松岡滿鐵總裁、田中要塞司令官、小川市長等各團體學校學生等一萬餘參列、十時半式終、如斯午後十時、全市之鐘笛、一齊吹鳴、示點滅電燈之信號、市民默禱一分鐘、以追憶此有意義之一日、

【哈爾濱】當滿洲事變四周年之記念日、當地日本居留民、自午前十時於民會公會堂、依神佛兩式、行滿洲事變殉難者之慰靈祭、式終了後、在鄉軍人日本人民會鮮人民會國防婦人會代表十數名、訪問衛戍病院、慰問傷病兵勇士、

【安東】在意義深重之九月十八日事變四週年記念日之安東、以憲兵分隊長富田少佐爲中央統裁官、三浦安東警察署長、安東警察廳警務科長、其他爲地區統裁官、日滿軍警學校生徒防護團鐵路總局警務段、團結一致、舉行警備演習、於午前四時五十分根基演習想定之狀況、首先由安東署所組織之前衛隊出動、正五時非常報知之警鐘驚破市民之睡眠、在響二次之下、而開始演習、在鄉軍人、保甲自衛團、在各處一齊集合、對於市外隣接地區之警備安東中學校學生隊、與青年學校學生隊、爲防備敵機之監視與匪襲、担任鎖江山之警備、在站前廣場公會堂、警察廳前三處所設之防護團分團、在中央統裁部指令之下、一系不亂、開始活動、在緊張中於午前七時、此有意義之警備演習告終、其次在鎖江山忠魂碑舉行戰死病者慰靈祭、正午在公會堂張官長合同之記念祝宴、

萬人空巷仰天顏 映演東渡電影

【西安】滿洲國協和會奉天第一軍管區司令部、活動映畫班、石島、小島、馮英翹諸人員、於九月十五日午前到西安縣與西安縣協和分會會長麻德慧、接洽於晚間各界提燈會完竣時、在師中校院內露天中、映演康德皇帝東渡訪日、二聖聯歡之活動電影、是日晚間民衆往觀者不下萬人、以致各學校學生提燈慶祝畢、回至師中校時無插足之地矣、教育局長兼協和會西安會長麻德慧、與小島氏磋商挽留映演班在西安縣額外勾留一日、於十六日營專爲各男女校學生映演一夜、此種辦法當場發表、民衆及學生歡迎之至、十六日晚六時即行映演、除各校學生外、而各界民衆亦即往觀、經第一署官警多人、砲隊官警維持秩序、觀衆男女較之十五日尤多、對於康德皇帝訪日、二聖聯歡均十二分歡呼感激、洵可謂之萬人傾巷仰天顏云、

鐵道講習見學團 在楡關角山被劫

五十餘匪賊强施奪搶

【錦州】大連鐵道講習所、生徒見學團、一行三十四名、於月之十六日、到着山海關、於至關稍息後、即於午前十一時、赴楡關名所、角山寺觀摩幽景、於衆攀籐附葛、齊竣登山之際、突由樹木叢中、發現匪賊五十餘人、當時該見學團一行、圍困在中、立施搶掠手段、搶畢携贓鳴槍而逃、惟該團被襲之損失、計現金一千餘元、手表十五隻云、

江橋演劇戲班未拜客 引起警署尋隙起糾紛

【黑龍江】本埠龍江戲院、於中秋節前、被江橋站商民、爲謝降甘霖、邀致演劇酬神一節、業誌昨報、茲該戲院全班、於初抵江橋之際、惟其前後台老板、前往當地警署拜謁、而坤伶等仍照省垣習慣、一致未往拜客、因是大惹該警察署長崔福山之怒、遂吹毛求疵、大找戲班之病、於晚間具一種怒容可掬的面孔、察査戲班宿處當鄉去角色金開荷、王福臣、卞有德、箱倌國書田等四名、即帶署嚴押、則云你們戲班、特也看不起警察署長、角色不來拜客、就敢演戲、非厲厲害害收拾你們不可、叫你們知到縣官不如現管的厲害、直將該角色等、押至翌日、而商會去了不少人員、婉言懇求、始爲開釋、若該崔署長、係一舊軍閥之腦筋、自覺權力一方、當此演戲之際、擬狐假虎威、擅作威福、快其所願、茲此坤伶等、未往拜客拍馬、殊覺掃興不快、即不思僻地演劇、良莠義集、設法捍衛地方、則一味縱橫與戲班尋釁、對於治安疏忽、竟致當地窃案迭出、丟牛者、失物者、不一而足、據聞該址住戶孫德堯家、於演戲期間、被人窃去約值八十元之大牛一條、就售於當地朱義發宰殺、旋被失主調査明晰、將窃犯某(名未詳)及購買賊贓之朱義發、一併在警署呈控、該朱義發因有特殊手段、崔福山署長、未加其罪、又該址某住戶家、在演劇期間、丟失大牛兩條、迄無下落、又漁翁某、每網魚時、該警署無料討索、久而弗給、頗致該署不欲、當此演戲時、該漁翁、由江內撈得飄來木植數根、則警署以爲有隙可乘、遂以窃犯字樣、將漁翁傳至署內訊辦、後經人調解、網魚依舊供獻、以此條件、作爲了事、茲龍江戲院全班、於中秋節、返回江垣、道及此事、故誌之、

高力房村丟書事件 生者將遭未來禍

土豪劣紳萬惡已極

【冷鎖】管界高力房村學校教員劉漢中、學董白雲岫、村長黃慶玉、與會首等合謀、以丟書之故、威逼該村農民白永金、自縊身死等情、前報一再聲明、茲經詳査、死者白永金、係由外村搬來之戶、愚農無智、畏罪自縊、所遺孤兒寡婦、更無能爲、所以該村雖藉端潑派花戶大洋八九百元、死者家屬、僅得棺殮之費、其餘村會大吃大喝數百元、運動官方數百元、白某等中飽又數百元、而教員劉漢中、以爲未受囹圄之罪、在校中設席延請該村首事人等、以表謝忱、歡飲聲中、學董村長會首等、擬再揭死者家屬之短、或誣陷匪盜或逐出該村、藉以洩憤、是死者已含不白之冤而生者將遭未來之禍、惡棍土豪、居心叵測王道致治、恐不能容、有管理責者、曷不調査究治乎、

三要人聯袂歸錦

【錦州】於月之十六日、上午十一時、乘飛機歸錦赴承德出張之大畑錦省警廳、警務科長、岸山海關憲兵隊隊長、和田錦洲憲兵隊長等、三要氏聯袂、由承歸錦云、

學辦歌劇大會

【鐵嶺】朝鮮青年會爲引起人類的審美性及樂群觀念定於本年中秋之夕主辦歌劇大會、其會場假朝鮮人幼稚園、當日晚八時開演、因之青年會員、正在猛烈的演練中、屆時盛大熱鬧可預卜云、

森永公司 電影大會

招待各地顧主

【大連】森永糖菓公司、前爲招待一般愛用者之顧主計、會在哈埠及新京市、放映電影大會、以爲顧主之酬謝等情、現已映演完畢、茲又定於左列日程、於左列各地輪流放映電影、以期招待之普通及云、

九月二十日 四平街 公會堂
同月二十一日 四平街大觀茶園
同月二十二日 開原 公會堂
同二十三日 鐵嶺 關帝廟院
同二十五日 錦縣 錦分劇場
同二十六日 錦縣城內基督教青年會內

邀請工業界畢臨 實驗濾過淨水法

成果若何頗爲一般注目

【大連】關於水質之改良問題、曾由滿鐵諸工業界、及飲料業間、以工業及衛生的見地實施纖積之研究、但從來的濾水裝置、極不完善、且不能除去不純潔之物質、是以今由東京、新得濾過裝置法、於十五日午後二時、在市內三春町志摩釀造會社內、邀集市內各清酒業、醬油淸凉飲料、以及製菓等工業家、並官廳方面諸衛生關係者、臨席之下、實驗濾過淨水法、如此濾過法、能將從來之水中缺點排除時、則不獨惟工業界俾益良多、即飲用時亦頗衛生、故其成果若何頗惹一般注目云、

饅頭上撒毒防鼠 請客反將客毒死

毒死一婦餘者皆危篤

【大連】沙河口管內春柳屯居民朱長世者、於十六日夜、爲招待一般親友計、由臨近飲食店劉炳文處、買得饅頭及麵條等食品數種、於自宅招請親友十五名、及酒飯畢、衆親友皆忽染病症、吐瀉交加、頗惹全家之疑懼、因報告沙署、應收容親友於惠民病院、未幾有劉炳文之妻、先行死亡、外有一人、生命極危、後査原因、係劉炳文爲防鼠盜食、在售賣之饅頭附近、遍撒毒品、不料附於饅頭之上、劉之妻亦不知底蘊、致幾悞喪衆親友之性命

開財務整頓會議

【清原】淸原縣公署、前奉省令、召開全省各市縣公署財務會議、關於來年度預算之編成、地方稅法施行細則、及縣稅之整頓等事宜、現聞本縣財務局長王慶豐氏、同角谷參事官、及唐徵收股長、已於月之十四五兩日、先後乘車晉省矣、但此次財務會議、地方稅制之改革、必有一番可觀、而本縣商民負擔地方稅、亦將隨之公平化、及縣稅之徵收、亦將因之而充裕云、

師中校舍投標改修

【台安】縣師中校、新任校長王福志、鑑於舍及講堂、因年久失修、已坍倒數間、再不加以修理、更不堪應用、茲已請准當局、擬將後正房十一重新改修、業已畫好圖式、於本月十一日、張貼佈告、任人投標、以免經手人徇私、而昭公允云、

鹽社設準備協會

【營口】滿洲鹽業會社、以日滿兩國工業、及軍事方面、用鹽甚多、前之以渤海沿之出產、恐感不足、乃設立該會社、此會社係由滿洲化學社之七個集團而成立者、現已設置準備協會、計劃分爲三個時期、於第三期乃在營口等地、利用鹼闢力開發新鹽田、於十五年後每年即可產有十億斤之鉅量食鹽云、

國防婦人會開會

【錦州】錦州日本國防婦人會、爲準備九一八紀念日、所定行事件、乃於月之十七日上午十時、假居留民會、會議室招開、全体役員會議、討論一切名施事件云、

籌備建立忠魂碑

【錦州】前於大同二年、三月九日及五月十日、討伐熱河反動份子、在赤峯口戰後名譽戰死者、官兵四十名、英靈雖祇偉績猶存、現地國境警察隊發起、計劃建立忠魂碑工程費五百元、現正由赤峯口、平泉各關係方面、進行募集中、義舉果成、建碑現地可永垂紀念表彰忠魂云、

分所長監督修道

【錦州】城內署南門分所、宮文業分所長、到任以來、對於署內、一切事務、力加整頓刻已趨於完善、自於月之十六日起、不時赴管界內、監督修道工人、併指修法、每於夜間帶警、在署內巡邏設卡、以防宵小窃盜、而保人民安全云、

高田現着手刈割

【錦州】主要道路、鐵路兩側、五百米件內、主要縣道兩側、三百米以內之高田、經錦縣公署、限令於十九日前、一律芟割、貼張佈告、曉諭週知業見本報、茲已屆限期、而道路兩側高田、現由地主、招工着手芟割中云、

金參謀長履新

【錦州】錦地區司令部、參謀長李文氏、爲求深造赴友邦留學、已誌本報、氏業於十六日午後〇時列車起程、經奉東渡、入陸軍大學、所遺之缺職關重要、已由中央、軍政部遴委金毅來錦接充、氏於十六日時蒞錦、到部視事云、

母夜叉大鬧櫃臺

【鐵嶺】縣署大街、中央筆店、執事人魏榮五、素有季常之癖、伊妻吳氏、有母夜叉之稱、因趨感於獅威、而母夜叉益橫行無忌、每日吸鴉片之餘則坐於櫃柜內、大放厥詞、有柜夥劉伯嵐者、因侍奉不周、獻茶稍遲、母夜叉勃然大怒譏罵不止、纔飽之以拳、伊女趙玉英、亦加入戰團、將劉伯嵐腕部毆傷、劉以忍無可忍、遂報告該管分所、經張分所長將母夜叉、大加申斥、不得再有虐待柜夥行爲、令伊取保了事云、

警察檢驗罐頭貨

【旅順】警察署衛生係、爲取締腐爛瓜果物品起見、特於九月十六日午前十時、專派警察官、赴各洋貨莊、檢驗陳列罐頭貨品、同各樣酒類等、有不良物品、官署沒收、注意衛生云、

體育欄

一九三五年度 滿洲水上五傑

滿洲水上競技聯盟發表

滿洲五傑水上十六日如下決定

五十米自由式

北瀨義典 奉 二八秒一
永山秀雄 大 二九秒三
上山宗雄 奉 二九秒八
馬場牟男 大 二九秒九
林俊夫 大 三〇秒三

百米自由式

米山弘 奉 一分五秒新記
山本幸一 奉 一分五秒五
篠一郎 大 一分六秒四
北瀨義典 奉 一分八秒二
上山宗雄 奉 一分八秒四

二百米自由式

米山弘 奉 二分廿六秒八新記
熊野雲夫 大 二分三十秒七同
川崎貞直 奉 二分三十五秒四
市川直太 奉 二分三十五秒五
川崎茂 奉 二分三十八秒

四百米自由式

米山弘 奉 五分十一秒新記
史興隆 大 五分三十一秒一同
川崎貞直 奉 五分三十七秒
小川晃 奉 五分三十八秒九
秋吉直文 大 六分七秒

千五百米自由式

米山弘 奉 二十一分廿一秒一 (新記)
史興隆 大 二十二分五秒四
川崎貞直 奉 五分二十七秒
小川晃 奉 廿三分四十六秒二
秋吉直文 大 廿四分五六秒八
川崎貞直 奉 二十五分九秒四

百米俯泳

穗口重雄 (大) 一分二十三秒
大竹功 (安) 一分二十五秒六
史興隆 (大) 一分二十六秒一
田口三男 (大) 一分三十秒二
東雅夫 (旅) 一分三十秒三

二百米俯泳

史興隆 (大) 三分〇秒三 (新記)
穗口重雄 (大) 三分三秒五
大竹功 (安) 三分六秒五
田口三男 (大) 三分一五秒五
竹內幸一 (奉) 三分十九秒八

五十米仰泳

北瀨義典 (奉) 三十五秒五 (新記)
出井正 (安) 三十六秒六
細川冲 (大) 三十六秒九
牧野友茂 (大) 三十八秒一

百米仰泳

米山弘 奉 一分十九秒五 (新記)
出井正 安 一分二十一秒八
細川冲 大 一分二十二秒三
濱田 旅 一分二十五秒八
鈴木次郎 奉 一分二十六秒一

二百米接力

奉天隊 一分五十四秒七 (新記)
州外 一分五十五秒 同
州內 一分五十六秒三
一中OB 一分五十九秒八
大商 二分七秒四

八百米接力

奉天隊 十分二十秒四 (新記)
州內隊 十一分六秒九
大商 十一分三三秒七
州外 十一分三四秒二
旅中 十一分四七秒三

日合接力

州內隊 三分五十七秒七
州外 三分五十九秒一
一中OB 四分〇秒三
大商 四分二秒一

中國全運籌委佈 女子戶外壘球規則(續)

丙 擊球類別

第一節『界內球』合法之擊球、並合於下列各項者、謂之『界內球』、

(一)球落於本壘與一壘間及本壘與三壘之『有效場區』內者、或

(二)球從內場滾或彈入一壘或三壘以外之外場、而仍在『有效場區』以內者、或

(三)球直落於一壘或三壘以外之外場、而他在『有效場區』以內者、或

(四)球在有效場區範圍以內、觸及裁判員、場員或跑壘員之身軀、(不論裁判員、場員或跑壘員是否在『有效場區』以內或界外)、

『對擊球隊之關係』(一)界內球未能在騰空時接住者、(甲)擊球員成爲跑壘員、(乙)(第一節(一)(二)(三)點)跑壘員可進壘、但有被殺出局之危險(第一節(四)點)、若裁判員或跑壘員被球擊着時、跑壘員不得前進、但擊球員成跑壘員而必須遞讓壘位者、不在此例、跑壘員被球擊着者、該跑壘員應即出局、(未完)

中國囡囡 何愛英

連膺網球冠軍

【倫敦通訊】中國僑居英國離倫敦數里之特威肯納城之何愛英十三歲女童、去年榮獲皇后網球會幼年單打錦標、聲名大震、彼邦網球家咸尊之絕世天材、迄於今歲、增至四呎七吋云、技能也與日俱進云、本屆在皇后網球會之決賽中、又以六對二、六對三之比數、擊敗身高五呎九吋十七歲之托斐尼維女士、保持連任盟主、榮譽、當時拍球之出奇制勝、巧妙百出、博得異邦人士賞讚無已、按在英國之參加女網球賽者、由何伊始、現在連得兩屆冠軍、確爲祖國爭光、英倫二島人士咸稱之曰『中國囡囡』、英體育界對伊抱巨大之希望、將來長大磨厲、在韋脫蒙杯賽中、定許有被選代表之希望也、

體育評論

國家順應時代潮流、樹立該時代所需要之國是、而進行時時常向該國是集中而向上、此國內所有各機關暨文化運動、事對國家進展上、極爲重要、爲馬爾克斯主義之反動、各國家隆興、民族主義、國民活動之根源、基於該主義、以此爲中心思想、

在體育方面、國民的活動、極爲須要之事、

原來運動體育所有之道德性除勇氣犧牲、剛毅、果斷、社交性外、民族意識之宣揚、國家觀念之涵養等、亦爲要素、所謂國民運動者、將道德涵養上之運動競技精神、趁時代思想、更加强調而已、

運動體育、若成爲比賽興則體育固有之意義、懸隔異常、即由體育運動、若擬舉所期効果、則非講適當的方法指導不可、徒依紛紛的獎勵而期効果猶如緣木求魚、毫不可得、運動競技、與一般人士之健康、決非正比例、

譬如日本現今運動競技界、或有達成世界制覇者、其他競技、業經達到世界模範之域、此事回顧往昔、對世界可以誇耀、茲引用體操而言、器械體操者、現有嚴格國際規則、項目亦決非簡單、從而如何準備完全、如何巧妙表演、國民體格、不能向上、由此觀之、演繹其他運動競技、此言甚爲相適、

最希望者、在同一條件之下好愛體育同人、互相比賽是也對此等人士、嚴格的規則、本格的器械、決非必要、對此等人士、給予如此機會、而又作如此組織者、極爲緊要事情、

訪歐日選手 過京東渡

【新京電】出場第六次萬國學生陸上競技大會之日本代表選手中之原田、田島、谷口、長尾等關西選手、爲出場廿一日舉行之關西大學比賽起見十七日午後一時五十二分、乘『亞細亞』號特別快車、過京南下、其他選手、十八日午前七時、離京赴日、因長途旅行之疲勞、在滿洲中止比賽、

捷蘇足球賽

巴拉加通信、捷克報載巴拉加與莫斯科足球隊在莫斯科比賽之詳情、捷克報並得蘇聯招待備周、外交團亦觀賽云、

491

要犯李鳳山 潛逃被捕

【黑龍江】龍江監獄、重要盜犯李鳳山、越獄潛逃、業已有日、比時當經當局通緝在案、茲天網恢恢、在數難逃、頃聞安廣縣、現已將該逃犯李鳳山捕獲、即爲呈報江省當局、而本省當局、以事關要犯、遂於昨九月十一日、飭派警察廳司法科帨長小出文治、率領日系警士片野濤、本日午后三時十分、搭乘齊齊哈爾列車、前往安廣提解云、

當鋪易換典衣

【黑龍江】本埠同興園胡同義濟當、於昨月之十一日、有某機關于某、前往贖當、原典衣係一禮服呢馬褂、當價三元、迨至加利抽出、視之乃非己物、竟以九成新之馬褂、僞其易以五成舊之馬褂、裏面亦均不同、當向該當鋪質問、則當鋪堅不承認、而該于某曰、吾自己的衣、當然認的、似此舊敝、你們能與當價三元麼、因是双方旋赴就近分所分辯、後經分所爲之調解、始了事云

蔡科長惠及囹圄

【黑龍江】警察廳司法科長蔡遇春、生性慈祥、凡各慈善團體、遇有捐助事宜、無不踴躍樂輸、歷在法院就職、及各縣充任承審、執法有年、然專講因果、是以不論大小案件、無不細心研究、以期澈底、而免誤及人民、自己造成罪孽、故該氏無論在何處執法、均贏得地方一個慈善譽聲、茲昨十一日當中秋節令、而蔡氏以我滿洲習慣、均食佳餠、乃見廳內寄押人犯、咸稱貧困、特由私囊項下、購得肉面若干、賜與該犯人等、亦令其度度節云

匪徒光顧雜貨店

【哈爾濱】道外南勳街、義增福雜貨店、經理張明善（五四）業亭人、於昨下午六點半許突闖入胡匪三名、進屋後掣出手槍、大肆威嚇、結果搶去洋花布四疋、金手鐲一付、手鐲兩枚、耳鐶一付、共値價五百六十餘元、搶畢奪門而出、向東逃竄、據報之正陽警察署、全署員立時出動、大張警網、各處嚴加搜查、因黑夜關係、匪等逃無踪影、終未所獲云、

行窃者飮彈身亡

【撫順】小瓢屯村民周景來

者、現年三十餘、奉母家居、貧無聊賴、因受經濟壓迫、以致衣食無着、由飢寒而起盜心、遂糾合數人、於月之十二日乘夜赴望花台村、擬竊包米、甫至周世科地界、即爲周某知悉、尚未及伸手行竊、竟被槍聲驚散、被追至西五里方得逃竄、該周景來當時命中數彈、深入腹內、及至返家、即血流如注、大有朝不保夕勢、求醫無錢、告借無門、惟有望其自死而已、延至昨十三日晨刻、遂氣絕身亡矣、諺云冤死不告狀、窮死不作賊、誠哉斯言云、

奉戴詔書極隆盛

【輯安】外岔溝、於九月十一日、會經省垣、頒到奉戴詔書至岔、旋經日滿鮮各界人民出郭歡迎、是日假藉縣四校院爲奉戴會場、是日十時、各界首腦雲集該場、曾經有川指導官、調派警士、各要塞、臨時加崗、維持治安、欲防意外、十分週密、是時輯安文書股長李耀廷、戴請詔書歸場、各界肅立、均向聖影處行鞠躬禮、經縣四校長潘善章、致開會辭、旋有經岔溝友軍小野守備隊長答詞、略謂、日滿親切以來、荏苒三年、兩方飛向親善處邁進、滿日永久團結、保障東亞和平、必須達到共存共榮目的云云、繼則文書股長李耀廷、演詞、謂淵自我們皇帝陛下訪日、願蒙日本天皇陛下優禮欵待、自皇帝返國、萬難護忘、日本天皇聖意、因此我們皇帝陛下、詔書全國、飭全國商民官、明瞭以切眞象講畢、撮影閉會解散云、

匪擄警察槍彈 架票而逃

【輯安】林江口、商務叢生之地、戶口繁多、爰自九月九日、突來大幫胡匪卅餘名、槍彈完全、猝將該處警察分所、大槍六支、子彈多粒、完全奪去、結果該處商民、被架數名、當時胡匪、將電線割斷、消息杜絕、嗣後被害處、報告當局剿捕、旋經責局、率兵錯至、早就鳳去樓空、杳如黃鶴云、

水警分所添人訊

【輯安】外岔溝、水警分局縮改分所以來、人位頗感單薄、事務繁多、時覺不敷維持、長此以往、恐於水上治安有礙、當局軫懷此項、擬待添補警兵十名、嗣後能否施行、尙屬疑問云、

詐財者判處徒刑

【熊岳城】已被解職之本縣水利局徵收員、葉耀軒氏、今春在邑南、馬家屯等村、仍冒充水利局名義、私自徵收稻田捐欵、各稻戶以葉係相識之熟、不疑其他、紛紛繳納、事被知底蘊者揭破、各村遂推舉代表、在蓋平地方分院、呈控葉某詐財、經法院數月之偵訊、始審明葉某確係詐財、遂判處徒刑一年零兩個月、並判令將詐收之欵、如數倒回云、

成立救災委員會

【昌黎】本縣駐防保安第三總隊、第二大隊長陶景文、及縣長萬宜、鑒於中國江河汎濫、災區廣潤、難民衆多、嗷嗷待哺、流離無依、若非群起救濟、何以拯救同胞、故召集縣政府各科科長、及地方士紳、各鎭鎭長、各校校長、開會討論、列席者均爲委員、一面由津聘妥電影、假昌黎南關戲園演映、發出紅票數千張、所售之欵、除去機師及一切開銷外、盡數匯至災區、以救難民、該電影、已於本月十一日開演云、

劉某虎口餘生

【本溪】縣邑萊市上坎、住戶劉永昌之子劉鳳山、在大堡地方、被匪架走等情、業誌前報、劉某於今日（十四日）早乘匪熟睡之時、乘隙脫逃、安抵家、可謂不幸中之幸云、

縣調查都邑人口

【開原】我國政府、爲審明社會組織之內容、與國民生活之實況、擬自十月一日起、調查全國二十五都邑之人口、本縣亦在調查之例、其調查項目一、姓名、二、在戶之地位、三、男女別、四、出生年月、五、職業、六、出生地、七、未滿年月、八、民族及國籍等項云、

大連驛實行 事故防止週

【大連】大連驛、自本月十六日起、至本月二十二止、施行一週間之事故防止週間、藉以預防驛內列連車轉上事故於未然、且亞細亞直通哈驛後、新時刻改正、新驛工程進行之際、諸事繁雜、務求安然、刻下飭同驛內從事人員、共同協力、各自担當職務、勿致紊亂云

沼川曹長慰靈祭

【双城】駐防双城堡驛、友軍守備隊、沼川曹長、率領友軍拾四名、於城西北、正黃旗頭屯等處、（距城四五十里）巡察游勳胡匪、不料於高粮地內突遇大幫股匪百名、即時開戰將匪擊潰、正於奏凱旋防途中匪匿高粮地中暗射致沼川曹長戰死、衆友軍因時已黃昏、未便深追、以是抬扶沼川氏屍体回隊、於月之十日、守備隊長官、爲沼川曹長、開會追悼、以慰英魂、併柬邀各界參加典禮、友邦在双居留民會長、久保氏傳示在双僑民、屆時咸往參加慰靈祭云、

閻司令勦匪凱旋

【營口】駐本市滿軍、混成第四旅旅長閻魁亭少將、於日前率兵出發、赴三角地帶討伐匪賊、該氏在岫、指揮部隊、實施進剿、各項工作、現已完畢、特於昨十五日携帶隨員、副官等、搭滿鐵列車歸營、當時所屬各部官長、均赴車站迎迓、頗極一時之盛云、

營口市瑣聞

【營口】航政局、工程科長蓮尾誌藏氏、榮轉新京交通部第四科科長、司理水路土木職務、於日昨午前十一時三十五分列車、北上新京赴任云、

▲車站修竣南滿鐵路局、已允准營口驛行將改變、而鐵路總局對於河北驛之增築事宜、亦同時進行、而先蒙許可河北驛之建修工費、共計三萬五千元由奉天唐生公司負責工程、於六月十五日起始建築、於九月十五日工程告竣、其增築之房舍爲一、倉庫、一、貨物取扱所、現該站之房舍已煥然一新旅客過此多增加誇詡云、

▲改換船旗營口鹽務署長孫旭昌氏、以海面緝私船隻、必須有一定之旗幟、以爲標準、而易辨別、故特製新旗若干、色爲黃赤白三色、發交各船懸掛以資明顯、易於認識、並通告各機關知照矣、

▲籃球聯賽行將逼近之第二屆營市籃球聯賽、已訂於十月一日起始舉行、據參加隊爲商中、師範水產大鯤全黑五高太古啓東等隊、至少有十隊以上、報名手續刻正籌備草案中

▲名醫濟世西醫劉漢興者從事於古川醫院、十有餘年對於醫術、有非常心得、並兼臨床經驗、活人無數、其名譽遠近傳揚、幾至婦孺皆知、近在東新街組織漢興醫院、懸壺問世、每日登門求診者頗不乏人云、

省令嘉獎張團長

【西安】西安縣境第八區椅山村、自衛團長張海廷、在該區署內與紅軍匪帮接仗時、打下匪帮旗幟、得獲槍枝、擊斃匪徒及擊傷者甚多、關義鐸縣長、呈報奉天省公署、縣公署近奉指令、以該團長緝捕得力殊堪嘉許、應准由縣按保甲規約、酌核嘉獎、以示鼓勵、縣當局現正在斟酌中、如何獎勵法、再爲詳誌、

中央支行建樓房

【西安】滿洲中央銀行西安支行、於去歲冬間曾遭回祿、所有該分行之房屋、凡受損失均經三井保險公司、照數賠償、竣、西安分行經理潘承恩、常經函報新京本行、經總行核准將西安分行房屋從新建築樓房西安分行、已遷入西安稅捐局

教部視學官蒞鳳

【鳳城】滿洲國文教部爲考察全國各地教育、以資改善計、特派視學官陶心源氏、赴各省視査教育、茲於月之十一日、該視學官蒞鳳、當下榻卿雲樓、十二日正値仲秋節、各校一律放假、十三日先視査省立師範、縣立中學、次第視査驗中女師、及各小學、凡查完一校、各校長均隨行其後、到他校以便隨時隨地指導、聞該視學官、係大學畢業、會充東北大學教授、奉天東關女子師範學校校長、對于教育、頗有經驗、約於三二日內、即行赴安東省視查云、

高尾督學官來營

【營口】文教部現爲視察本學期各地學務狀況起見、茲特派高尾督學官將於月之十五六日間來營視察、故本縣公署奉到此項命令後、於昨日即由教育局通知各校、準備一切、至於視察成績如何、訪明詳誌本報、

表彰催徵出力者

【海城】縣公署、前曾舉行署內各徵收及催徵出力之職員並各村長等、表彰狀及獎金授與式、頗稱一時之隆重、茲將當時舉行順序、詳誌於下、

（一）全體肅立、
（二）向國旗及皇帝御影行最敬禮、
（三）受賞者向長官行禮、
（四）財務局長致開會詞、
（五）各長官致訓詞、
（六）受賞者代表答詞、
（七）授與表彰狀及獎金、
（八）財務局長致閉會詞、

漢解 日本口語文法講義 【八】

裕振民編述
柳龍光校正

漢解 日本口語文法講議

第一編 總說

○口語體・文語體 平常語體・敬語體

日本語體可分爲兩種。用於語言上者、謂之口語體。用於文章上者、謂之文語體。無論其爲口語體、文語體、俱有一定之習慣與確切之法則、是謂之文法。茲列其兩體不同之點如左。

口語體	文語體	
私共ハ學生デス。	我々ハ學生ナリ。	【我們是學生。】
今日ハ天氣ガヨイ。	本日ハ天氣ヨシ。	【今天天氣好。】
私ハ皆サンニ日本語ヲ教ヘル。	吾ハ諸君ニ日本語ヲ教フ。	【我教大家日本話。】
三月ノ初カラ五月ノ終マデハ春デス。	三月ノ初ヨリ五月ノ終マデハ春ナリ。	【從三月初到五月末是春季。】

公開比較
壽爾康之成分超越一切內分泌

代理 哈爾濱道外六道街口 柯爾登洋行 經理
▲大連、華泰、華西▲營口、中西、五洲▲奉天、五洲、大成▲安東、瑞祥泰▲新京、中西▲吉林、五洲▲黑龍江、中西、▲鐵嶺、義和堂▲洮南、和發順▲普蘭店、康德記（藥房均售）

尚有其他名貴成分因限於篇幅不及備載壽爾康分男用女用兩種每盒現洋五元男女同價說明書函索即寄如蒙郵購請寄至

A 防荷爾蒙(PAN-HORMONE) 阻止衰老
B 大腦腺素(CEREBR SICO) 補腦健神
C 腦神經粹(HYPOPHYSE GLAND) 恢復性腺
D 攝護腺素(PROSTATGLAND) 亢進器官
E 睪丸素(TESTES SICO) 性官能病
F 卵巢素(OVARIA SICO) 性官能病
G 心臟血素(HAEMOGLOBIN) 補血造血
H 腎上腺素(SUPRARENAL GLAND) 補腎強精
I 腦雲星(LECITHINE) 療虛補損
J 沛歐麥(EXTR PUIRA PUAMA) 強壯精神
K 變質素(EXTR TURN) 改造體質
L 維他命E(VITAMIN E) 繁殖益髓

德國愛廸那博士新發明
壽爾康之結晶成分及特效！

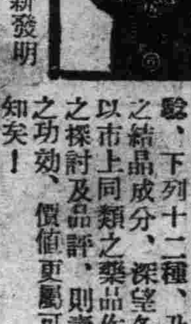

壽爾康
▲會集動植礦物精華於一爐
▲獨樹一幟的世界標準補藥
德國威爾鄧大藥廠監製
壽爾康有改變敗壞舊體質的新生命的奇功！
壽爾康有創造活潑新生命的實效！
本劑所含成分、完全適合於人體之需要、故對於男女各體皆、均有獨特之效驗、下列十二種、乃本劑之結晶成分、深望各界予以市上同類之藥品作詳切之探討及品評、則壽爾康之功効、價値更顯可想而知矣！

不老回春秘藥
青春の泉
京城 朝鮮製藥
德國政府實驗特賣專許
內分泌物結晶製劑防老極

君有疼痛乎
請試紐祿豐韋廉士醫生藥局新式止痛片

患頭痛或背痛而工作却不容緩當此之時且勿乞憐於人但服紐祿豐痛可速止因其係科學止痛新品也既有斯品而猶忍痛半句鐘詎非愚乎無論是單純頭痛或是系痛神經炎腦筋痛 瘋濕痛 紐祿豐 一例有益卽牙痛耳痛傷痛月經痛不眠 紐祿豐 亦爲可靠速效之品 紐祿豐 各藥房皆有出售每瓶六片大洋二角或向上海江西路四五一號韋廉士醫生藥局購備一次購五瓶者大洋一元郵力不取不滿五瓶者每瓶二角郵力另加一切信件可由奉天和記洋行轉上海韋廉士醫生藥局

紐祿豐
止痛數分鐘奏效

博士創製之
生髮良藥
◎田中醫學博士方劑
◎說明書無費奉贈
田中醫學博士創製之生髮良藥「富美納音」能使毛髮生長、並能防止頭髮脫落與頭垢叢生、舉凡男女之頭髮、眉毛、鬍鬚、腋毛、及其他人体生毛髮部份之毛髮稀薄者能使之濃厚發生、即於微細毛髮根處、擦以生髮良藥『富美納音』漸次毛髮

長髮生毛
富美納音

長出矣、又因禿頭病毛髮脫落之場合、可用本藥、且對於基因脫落、防止其此等諸病之禿頭、脫毛、本藥能殺滅病菌、使其生出同樣之毛髮●禿頭病●青年禿髮●髮毛稀少●髮毛脫落●禿頭瘡●扒頂●眉毛淡薄●毛髮不良●男女生毛髮處不生長者……勿須遲疑請即用本藥爲荷、
（全國藥房皆有出售）
富美納音價格、一圓六角、三圓五圓五角、五角、九角、一圓二角、郵費國內一角二、萬一貨淨之際、請用郵局貨到交欵辦法、向左記發賣本舖訂貨即時送藥、
肆上仿製品甚多購買時務希指定富美納音之名爲荷
發賣元 東京市芝區田村町四番 電話芝一八七四番 振替東京三八三二番 東京藥院
大阪市赤十字病院前 電話天王寺三五六番 振替大阪五〇八一八番 東京院

歐美生乳藥

下奶的特效藥即是歐美生乳藥
服後乳汁湧湧而來定增數倍之多、哺之有餘、兒強母健、一同歡喜、
注意飛艇商標爲記講防假冒
定價每瓶大洋一元二角每打大洋十二元
本號特聘大夫內外各科醫藥費從廉診治諸般雜症注射各病特效藥針
各埠均有代售
總發行所奉天鼓樓南
歐美大藥房西號

介紹
痔
介紹人 劉福清 陳華民 王子安 張漢文 仝啓
奉天大西邊門外南二經路分所西十二緯路門牌廿四號張三多堂所售之（北平化痔土龍散）及（北平特效藥膏）係秘傳藥劑當治男女痔漏各種痔瘡大便走血肛門破爛膿水潰流奇癢奇痛無論遠年近月難治痔症以及陰痔火傷燙傷如一敷擦藥膏均顯見効因親友經此藥治愈者頗多故特爲登報介紹以鳴謝意

認明商標以防假冒
前北京內務部立案北平實業廳註冊
國民政府全國註冊局註冊中央衛生試驗所化驗
國民政府內務部實業部註冊立案化驗

上海韓奇逢大醫士黑鷄白鳳丸
黑鷄白鳳丸主治功效經血不調、趕前錯後、行經腹痛、發燒心忙心跳、白帶過多、久不生育、子宮寒冷、腰腿筋骨疼痛、或小產、腹內有塊、頭迷、四肢無力、胸腦膨悶、飲食少進、夜不安眠、病者睡多惡夢者、行經血色不正或紫黑成塊或淡紅者、氣虛虧血、咳嗽痰喘、時經時愈、時犯血如同邪血、因生氣及房事所傷、以致崩漏者、或午後發燒者、凡患經血各病症、均宜服之、購買時切記
韓奇逢黑鷄白鳳丸
價値 上海韓奇逢大醫士之黑鷄白鳳丸一行銷全國遠近名到處歡迎有口皆碑功效偉大非一般普通婦科的藥所可比……
特長 黑鷄白鳳丸是上海韓奇逢大醫士用化學配製成藥粒小而效大、外掛糖衣容易吞服、不像密丸子腐敗難……
區別 黑鷄白鳳丸是普通的局方、烏鷄白鳳丸是上海韓奇逢大醫士所發明、他人不得做造其眞正的上海韓奇逢大醫士黑鷄白鳳丸是長方黑扁盒前面有黑鷄白鳳丸之商標、並中央衛生試驗所化驗韓奇逢藥房有限公司字樣後面有韓奇逢之像
▲購買黑鷄白鳳丸者萬分注意
託人代買或通函購買、要緊記準上海韓奇逢大醫士配製、是萬無一錯的、否則就是冒牌假藥、不但服之無效反有性命關係也、注意定價每盒國幣五元外埠函購直接向就近各分公司函購可也
總發行上海英租界芝罘路五十七號韓奇逢藥房有限公司
奉天南市場電影院西鄰韓奇逢藥房有限公司（電話二二一四）
新京商埠東四馬路韓奇逢藥房有限公司
營口永世街一百二十號韓奇逢藥房有限公司
安東中富街第十七號韓奇逢藥房有限公司
哈爾濱道外純化街八十七號歐亞大藥房內韓奇逢藥房有限公司
滿洲分行
大連市西崗平和街四十八番 韓奇逢藥房有限公司
敬啓者敝公司奉天分行遷移聲明 奉天分行現已遷移奉天商埠地南市場東安電影院路北警察署西邊遼東旅館西隔壁白樓房即是韓奇逢藥房有限公司（暫借滿電話二二一四）

寫眞應用高級製版
美術的膠皮版印刷
各種紙製容器製造
協和膠皮印刷會社
奉天新市街信濃町一三番地
電話五四三五番

產業與經濟

開發第二松花江上流 築造堰堤以謀電化

【新京】國道局爲明年度繼續事業起見、於嫩江及第二松花江之上流、築造周圍五千餘里之大堰堤、俾水流安定、由每年洪水中救出附近一帶同時對不毛之三十萬町步、築造高地、現作成具體案、而倘利用該堰堤之落差、爲貯蔵十八萬基羅瓦特之電氣、而該電量向新京、哈爾賓得充當、又以餘力供給向吉林之工業、其完成爲最注重、但此場合、須商工大臣之許可、該勅令於一兩日中公布、自十月一日實施、

北寧路向滿鐵 定造二列車

殷同氏與滿鐵調印完了

【大連】北寧鐵路局長殷同氏、乘十七日朝入港之長平丸來連、當即赴大和旅館、與滿鐵宇佐美理事會談約一時間後、同進午餐、再次會見矣、然右於該鐵路局由以前與滿鐵間交涉中之北寧鐵路奉天北平間之直通旅客列車二個列車廿四輛之新製造、已向滿鐵定製、故同契約調印亦於午後完了、右調印之內容、直通旅客二個列車廿四輛製作費爲百三十九萬元、由滿鐵當即於沙河口工場着手製造、至來年九月全部完成、交付北寧鐵路局之模樣云、

煤油義務數量 延期實施案

【東京十七日發】基於煤油業法、關於貯油義務實施延期之勅令案、已如別項、決定於十七日之閣議、商工省發表如左之聲明書、

依據煤油業法之規定、自十月一日煤油精製業者及煤油輸入業者、負六月之煤油貯油義務、鑑於我國現在煤油業狀況、厲行該規定爲不妥當、爲謀適當措置、實施延期六個月之貯油義務、定明年六月、關於煤油保有制度、期煤油保有職務之實施、（東京十七日）基於煤油業法、六月貯油、鑑煤油界之實情、實行至難、則去六月以來、商工省、陸海軍、大藏拓務、外務資源局等關係各省間、關於實施月期延期、進行審議、十七日在閣議決定左記勅令要綱、延期至明年六月三十日、

勅令案要綱

煤油業者之煤油保有義務數量、迄昭和十一年六月三十一日、不拘煤油業法施行令第六條之規定、以命令得依特令、隨右規定、商工省決定省令案要綱左記、

商工省令要綱

煤油業者、保有義務數量、昭和十年前期保有數量得減少、

日本有價証券數

東京取引所証券總額

【東京廿七日發】依據東京取引所調査、九月初至現在有價証券時價總額、

	（單位百六圓）
計	三八一七九
股份	一九六三八
債欵	一八五三五

比前月爲九億四千百萬圓之漲價、更比昭和六年十一月爲百十三億圓、呈漲、

日本股票界 達最高額

【東京十八日發】各股票呈奔漲、新東上漲、達五圓五十錢、現出戰爭狀態、新東今朝開市百五十六圓、爲今春來之最高額、

	十七日開市	十八日閉市
新東	一五四、七	一五五、九
新鐘	一、二七、二	一二八、〇
日產	八三、四	八五、〇
日魯	五六、五	五七、一

今朝之短期新東、當開始時呈大混戰、開始百五十五圓九十錢、漲十錢、直奔漲五圓七圓二十錢、突破本年五月之最高價格六圓十錢、此爲去年六月以來之新漲價、

北寧線列車 定造調印

殷同氏抵連

【大連】與殷同氏會見之宇佐美滿鐵理事、談稱如下、與殷同氏之會見、乃爲定造直通列車二個列車之調印也、滿鐵當即在沙河口工場着手、但至來年現在之時候、諒能造妥、列車均爲新式之流線型、對於速度亦相當甚强云、

中銀大阪支店長 謀挽回策

中央銀行大阪支店長戴克諧氏、根據本店之指令、前於十五日渡滿、目下與各地之支店長、同調查滿洲國之經濟事情中、但最近同行之滿洲支店、均有趨於衰微一途之現狀、故觀測爲講究此挽回策、

南美市場之開拓 日本派遣三使節

【東京十七日發】日本綿絲之中南美輸出組合、日本人絹織布輸出聯合會、日本雜貨中南美輸出組合聯合會、今次決開拓南美新市場、爲該地方輸出之小國增加起見、決派遣南美貿易調節使、一行於二十六日乘大洋丸由橫濱出帆、山本(三井)三宅(三菱)菊地(野崎商會)三使節、外務省公使館大儀二等通譯官、亦一同前往、對日通商條約廢棄國哥倫比亞、厄瓜多爾、並無條約國孟加拉州、海地、諸國、該使節一行、經由紐約、於十月中到南美、檢討此等諸國之對日要求、以調査日本側收買之諸物價物產、以謀日本輸出貿易之增進、

錦州節後 商業狀況

【錦州】本市各業、在中秋節前、雖倍極競爭、力謀起色、無奈率緣昨年歉收、農村疲敝、兼之入夏以來、豪雨連綿、頗現不振景氣、節後爲日無多、幸胡匪歛跡、來省亘避難農民、歸鄉收穫、近日新糧登市、一般農民、具有大好收穫之希望、擧凡需要、爭先購買、是以各業、由蕭條向變爲景氣云、

新京附近 新米登市

新京領事管內新米之登市十三日由双陽縣出貨五十石、每石單價以十七圓五十錢（滿洲石）爲妥、品質比去年佳良、市價爲漸跌狀態、現在舊米價格十五圓六十錢、市價先即豫想跌落、

關於南美移殖民 設立新移民會社

【東京十七日發】日本移民國策中之一項、即南美移植民計畫、前經第六十七次議會可決移民會社設立時、交付補助金又拓務省交海外拓殖委員會注重南美移殖民計畫之具體策各在案、邇來與財界有力者繼續交涉、至十七日午後、經財界並政府側代表議決、據案實行查其內容、裁撤巴西、亞馬孫河流域、亞馬孫移民研究所、從新設立巴西移民會社、即由財界推薦若干發起人、可於數日中組織成立、南美移民事業之基礎方針乃告確立、該新會社資本金、約五百萬圓、豫定十個年內、移民二萬人、並由拓務省對于資本保証十年間、移民多從事於米珈啡棉等之產物栽培、

最近之黑河（三）

採金勞働之實際

採金會社對經營金鑛、採用許可主義、對會社創立以前之既得權益、認爲依委任經營之形式繼續採掘、一方面會社自體亦已派遣數班之調查隊、努力從事新鑛區之發見與採掘、由產金調查、移於採掘之鏅法、要爲專門的技術、此乃興味之點也、發見金鑛之調查隊應於河流、山型、傾斜、判別砂金之有無、就附近住民檢討歷史、而最後決定金之有無、則爲採苗(試掘)作業之最適當期間、依氣候之關係、以舊歷九月抵三月之期、爲最適於時機、採苗方法、在沿河岸達於基盤(河底)之採苗線內、設定水道、放流地表水地下地水而掏砂、流於樋內、再以網識別金之有無、採掘之時、分放段數處、一放段分鑛丁、十人乃至二十人、鑛丁頭有把頭者、任指導監督之責、由各鑛丁徵收收查之部、此之謂甬子錢、該辦法於砂金採掘上爲最原始的古法、此外使用亦有復渫機、然其數爲極少、從事採掘之鑛丁、對經營者放賣採掘金以其代價購入食料、而鑛丁雖一日同時間之勞働、其收穫却不一樣、是比馬克斯勞働價值說爲相反之事實、是則依溝區之質如何、收入生絕大差異、所謂無可奈何也、

砂金之品質

而克種採金、會社以一定價格收買之、放賣其一成、於沿岸地方、砂金之質極良、最低者六七%、良質者達九〇%、現在黑河四百滿里之地爲菊溝、係本年中最初之發見、極爲優秀之溝區、純金含有量七〇%內外、然產金額甚多、一日平均有一貫目以上之收穫、該運搬大黑河間使用飛行機、倘滿洲採金社之實質的活動活潑之時、該地方產金開發、甚堪注目、滿洲國國庫之充實亦爲不遠矣、（完）

輸入新京之各種果實類

新京消費組合之果實、每年輸入呈增加、去年新京輸入之果實、梨七五車、(一車七百箱)內地品二五車、滿洲品十車、中國其他四車、萍果百五十車、關東州百車、滿洲產二十車、朝鮮產三十車、密柑三十車、紀州八十車、靜岡二十車、其他十車、他夏密柑、上海密柑二十車、本年比去年無大差、萍果、因關東州不佳、移入豫想大減少、而朝鮮產之輸入、豫想增加、

香港國民商業貯蓄銀行發表休業

據香港來電云、本店在香港之國民商業貯蓄銀行、本日已發表休業、該行因前受廣東銀行休業之餘波、遭非常之擠兌、遂已不支、致不得不整理云、

上海標金市況

【上海十八日發】標金開市時、大德成、因福興永之買、雖一時呈高、廣東幇放賣磅弗呈澁滯、外國銀行大放賣、北方幇賣圓、銀呈昂漲、

由產業方面考察之 美國航空界（三）

（克萊德、伊爾、羅亞斯記）

●●●●●●飛機生產之狀況●●●●●

況據「一九三五年最初之對三個月間的報告」三大會社綠比一九三四年收益增多、然事實爲損失、如比較一年間心所得、但因組織變更之關係、竟不能、輸送諸會社對投資收益不呈示佳良、縱令雖有州商業委員會之救濟、一九三五年度之利益也有疑問、又據統計局之報告、一九二一年以後飛機製造業之增加甚爲顯著、則一九二九年之飛機生產額、比一九二一年達九倍乃至十倍之多、製造飛行機之架數、同期間內呈增二一、七倍然一九二九年以來、製造界生產、節減、就中一九三三年生產呈最少量、(單位爲千弗)

▲飛機及部份品生產

年別	架數	總額
一九二一	四〇二	七、四三二
一九二三	五八〇	一三、一四三
一九二五	七八九	二一、七七五
一九二七	一、九九五	二一、一六二
一九二九	六、一三一	七一、一三三
一九三一	二、三五七	四〇、二七八
一九三三	九九八	二五、五九七

又關於飛機之年產額、依航空商業會議之報告總計、於一九三四年之狀況、購入軍用飛機並不多然一九三五年最初之五個月內、軍用飛機之生產、比一九三四年同期間之一九一架、總計呈示一三三架、軍用機之商業機之放賣價格、比軍用機更呈速度的增加、則該表表示如左、

▲軍用機年產額

年次	架數	價格
一九二五	四四七	五、七四〇、〇二五弗
一九二六	五三二	六、一四〇、七〇八弗
一九二七	六六二	七、三三八、三六三弗
一九二八	一、二一九	一九、〇六八、二七九弗
一九二九	六七七	一〇、八三三、五四四弗
一九三〇	七四七	一〇、七三三、一一〇弗
一九三一	八一二	一三、九七一、〇三六弗
一九三二	五九三	一〇、三一九、二六〇弗
一九三三	四六六	九、七八四、六四〇弗
一九三四	四五七	八、八三六、五〇九弗
一九三五	一三三	四、五九七、六八三弗

（自一月至五月爲五個月間）

▲商業機

年次	架數	價格
一九二五	二八	一、四九九、六〇四弗
一九二六	六〇四	二、七一六、三一一弗
一九二七	一、五六六	六、六六二、六六六弗
一九二八	三、五四二	一七、九〇四、二九〇弗
一九二九	五、五一七	一三、六三四、七五六弗
一九三〇	一、九三七	一〇、七四六、〇四一弗
一九三一	一、五八一	六、六九五、七六六弗
一九三二	五九九	二、三五八、八九九弗
一九三三	五一一	六、一八〇、九〇〇弗
一九三四	七七二	九、九五七、六二一弗
一九三五	三四七	四、四九六、〇〇〇弗

（依據航空商業會議所）

右表表明製造會社之利益與軍用機放賣之關係、則一九二五年以來軍部之收買額、達全生產額之半、倘除一九二九年之好景氣外對軍隊之放賣額幾達六〇%、

●●●●●●利益制限之企圖●●●●●

飛機生產界與軍隊之關係既已明瞭、而一九三五年乃至三六年之軍事豫算中、飛行機費達最高額、且過去二年間七三、〇〇〇、〇〇〇弗之平均費額、達一一四、一九〇、〇〇〇弗、現空軍計劃爲海軍現有空軍之倍化、及陸軍增大、勢力之五〇%而爲擴充該空軍起見、二三年內收買額年八百架乃至一千架、同時企圖美國飛機業之利益一成制限案、

●●●●●飛機輸出市場●●●●●

近年輸出市場漸呈重要、一九三四年飛機之輸出總額達一千七百五十四萬八千八十一弗、該總額比前二年之平均額達二倍、又比一九二九年增加至九〇%、主要市場中國與俄國是也、對兩國輸出飛機達總生產價四分之一、德國亦佔第三位、自一九三二年至一九三三年間、飛機及機關之輸向德國亦達全生產四分之一、而輸出比率達三七%美飛機之將來、豫想小型飛機必呈發達、然斯種轉換尚未可豫知也、（完）

中外滙兌

午前
- 日匯兌　四弗九三圓八分五
- 日匯賣　二九弗〇六圓
- 日匯買　二八弗一六分一五
- 美國上海匯　三九弗一六分一五
- 上海市匯賣　三八弗八七仙
- 上海市匯買　一三三圓二分
- 上海匯賣　一三三圓四分
- 上海匯買　三八弗二分一
- 上海英匯賣　三八弗八分五
- 上海英匯買　一先六片廿四分三
- 上海英匯後　一先六片一六分三

午後
- 美匯兌　弗……仙
- 日美匯兌　弗……仙
- 日美匯賣　二八弗一六仙一五
- 日美匯買　二八弗……仙
- 美國上海匯　一三三圓二分一
- 上海東滿賣　一三四圓二分
- 上海東滿買　三八弗一六分一
- 上海海匯賣　三八弗一六分一三
- 上海英匯賣　一先六片一六分一三
- 上海英匯買　一先六片八分七
- 奉天城內匯兌　一、三四八
- 國幣匯上海　一、三五八
- 國幣匯申鈔
- 現洋票匯天津
- 大連匯上海　九七圓三〇〇
- 大連匯上海　九六圓二〇〇
- 午前大連匯烟台　九六圓一五〇
- 午後　九八圓〇〇〇
- 　九六圓七〇〇
- 安東匯滿上海　一三五圓〇〇〇

各地錢鈔

奉天

●日站金票對國幣　午前　午後
- 開行　千　萬
- 下市
- 大價
- 小價
- 交數

●全國幣對金票現行
- 一點　一〇〇〇〇〇　一點　一〇〇〇〇〇
- 二點　一〇〇〇〇〇　二點　一〇〇〇〇〇
- 三點　一〇〇〇〇〇　三點　一〇〇〇〇〇

●鈔票對國幣開行
- 金票換現大洋　一、〇〇〇
- 鈔票換現大洋　一、四〇〇
- 中交票換匯現洋　一、三六〇

大連

●鈔票對金票（近卯）　午前　午後
- 開行　一三九三〇　一三九九〇
- 下市　一四〇五五　一四〇四〇
- 大價　一四一六〇　一四〇五五
- 小價　一三八九〇　一三九六〇
- 交數　一〇〇九萬　三三五萬

●同現行
- 一點　一三九〇〇　一點　一四〇二〇
- 二點　一四一〇〇　二點　一四〇一〇
- 三點　一四一〇〇　三點　一四〇二〇

安東

●國幣換金票　午前　午後
- ●同現行（一千）　一三八六〇　（午後）一三九六〇
- 一點　一四〇五五　一點　一四〇〇〇
- 二點　一四〇五五　二點　一四〇〇〇
- 三點　一四〇五五　三點　一〇九〇〇
- ●鈔票對小洋票現行　一〇六〇〇
- ●對現鈔票現洋行
- 近卯開
- 同下市
- 遠卯開
- 下市

開原

●金票對國幣現行（午前）（午後）
- 九點　一〇〇〇〇　一點　一〇〇〇〇
- 十點　一〇〇〇〇　二點　一〇〇〇〇
- 十一點　一〇〇〇〇　三點　一〇〇〇〇

新京（午前）
- ●鈔票對金票
- ●國幣對金票
- 國幣對鈔票
- 午後
- 鈔票對金票
- 現洋票對金票
- 國幣對鈔票

哈埠

●國幣對金票（午前）（午後）
- 十點　一〇〇〇〇　二點
- 十一點　一〇〇〇〇　三點

各地豆糧

奉天市豆糧行（一百斤）鈔票價
- 大豆　一、三五
- 豆餅　一、四二
- 豆油　一、六〇
- 白小豆　一、五〇
- 紅小豆　一、三五
- 花小豆　一、二五
- 吉豆　一、六七
- 台豆　一、二〇
- 青豆　一、五〇
- 麻豆　一、二〇
- 碗豆　一、一〇
- 稷子　一、〇〇
- 谷子　一、〇〇
- 穀子　〇、五斤
- 蘼子　〇、九〇
- 稻子　一、四〇
- 大麥　〇、七〇
- 小麥　一、三五
- 高粱　一、五〇
- 包米　一、四〇
- 粳米　二、五〇
- 元米　二、〇〇
- 小米　二、四〇
- 江米　二、三〇
- 膠米　二、〇〇
- 稻米　三、四〇
- 粱米　一、七〇
- 秫米　二、〇〇
- 之蘼　二、七〇

大連　大豆（一百斤）鈔票價
- 現帶袋　四〇五　四二三
- 不帶底
- 八月底　四〇一　四一六
- 九月底　三八八　三九一
- 十月底　三八一　三八五
- 十一月底　三八〇　三八五
- 十二月底　三八四　三八八
- ●豆餅一塊（鈔票價）午前（開行）午後（開行）
- 現行　一三四〇　一三六〇
- 九月半　一二六五　一二五五
- 十月半
- 十一月半
- 十二月半
- 一月半
- ●豆油一箱（鈔票價）午前（開行）午後（開行）
- 現行　一一五五　一一七〇
- 九月半　一五〇
- 十二月半
- 一月半
- ●高粱（百斤鈔票價）午前（開行）午後（開行）
- 現行　三四七　三五四
- 九月底　三五七　三九三
- 十月底　二九三　二八〇
- 十一月底　二八一　二七九
- 十二月　二八〇　二八二
- 一月底　二八二
- ●大連蘼賣（一枚金票價）
- 現貨　三五二
- 十一月底　三五三
- 十二月底
- 十月底
- 交數　萬　二萬

新京　大豆一石鈔票價　午前　午後
- 現行
- 九月底
- 十月底
- 十一月底
- ●高粱、一石（鈔票價）午前（開行）午後（開行）
- 現行
- 七月半
- 八月半
- 九月半

哈埠　大豆壹市特價國幣　午前開行　午後開行
- 九月半　〇九三〇　〇一〇〇
- 十月半　〇九〇〇　〇九五〇
- 二月半　〇八九五　〇九四〇
- 小麥（全上）午前（開行）午後（開行）
- 九月半　一三〇〇　一三四〇
- 十月半　一三四〇　一三七五
- 十一月半　一三八〇　一四五〇

國外商品

●美國棉花圓
- 十月卯　一〇仙四三
- 十二月卯　一〇仙四五
- 一月卯　一〇仙五〇
- 三月卯　一〇仙五五
- 五月卯　一〇仙六四
- 七月卯　一〇仙六五
- 現行　一〇仙八〇
- 八十二十錢（漲）

●印度棉花圓
- 羅吉印　一九八　留比
- 卜謀吉印　一八〇　留比
- 沃高魯印　一三五　留比
- 大阪棉花　九八〇
- 近卯五　遠卯五七四五
- 大阪三品棉總品（壹捆）票價　午前（開行）　午後（開行）
- 九月底　一九六〇〇　一九五〇〇
- 十月底　一九七五〇　一九五〇〇
- 十一月底　一九七〇〇　一九五八〇
- 十二月底　一九七三〇　一九五九〇
- 一月底　一九六五〇　一九五七〇
- 二月底　一九五〇〇　一九五一〇
- 三月底　一九四八〇　一九四〇〇
- 大阪棉花現行　六二〇　六一〇
- 人絹　七〇〇　八九〇
- 人絹紬　四七〇　九八〇
- 白米
- 橫濱生
- 近卯　八二一
- 遠卯　八一三五
- 現貨　八一五
- 扇面
- 細助
- 獨鳥

妻……郎君！你的身體當加保養請你每晨喝幾盃吧！
夫……是的 我從此便要喝葡萄酒了

補血强壯
赤玉牌葡萄酒

自行車燈 手提式
納閃能攜帶電灯
（原名ナショナル）

新高飴
蕉果之精 美味甜香
製法新奇 老幼均宜
撫順商館內 鶴屋商店

殺菌止淋丸
一經服用直達尿道止濁定痛

本劑對於淋濁各症可謂有效、對於急性慢性五淋白濁以及由淋毒而起之合併症、如副睾丸炎攝護線炎、膀胱炎腎盂炎及女子淋病、凡他藥所不能奏效者、服本劑無不準確、其主要作用爲殺菌利尿、鎮痛消炎收斂、止淋服藥之後、直達尿道、如急性淋之劇烈症象、能迅速緩解之即頑固之慢性症概於一星期內、亦能漸趨良好洵屬極優秀之治淋特效藥也

定價、每一小盒一元、中盒二元、現大洋特製大盒三元、另備說明書、函索即寄、外埠函購、郵費不加、但信件必須掛號、以免遺誤郵票九折、

奉天大西城門外電車站 英美大藥房啓

東京 尾澤監製
全治水

皮膚病第一靈藥

本堂監製馳名頑癬藥全治水。是弊舖獨特之秘方。他家不備之聖聖也。專治乾癬濕癬。陰囊濕疹。蛇皮魚鱗癬瘡膿疱等一切頑癬。疥癬及白斑風諸症此藥塗擦不過五六次而全治。雖多年惡癬亦能斷根。無論男婦老幼百試百驗。靈妙神奇。此藥專治以殺虫消毒爲主。癒奏効神速。試頑癬第一之靈藥。前代未曾有之仙方也

全治水藥價、二角、三角、五角、一圓、二圓、各埠著名藥房均有代售

擇藥時請指明尾澤全治水本堂製藥關王像及商標記錄同稱藥類似藥流行商標注目

東京市神田區神保町三丁目四(九段下大通)

總批發處 合名會社 尾澤商店 振替東京一六一二

淋病特効藥
退淋丸

此藥係本堂主人研究多年之結果用數種高貴原料而特製之靈藥也自發售以來頗蒙各界所贊許而賞用之今爲拯救患者起見一再宣傳俾患病諸君切實認實本劑速備此藥去痛苦爲盼

主治効力
本劑專治、急性及慢性淋病、風淋、火淋、寒淋、毒淋、濁淋、膀胱加答兒、腰腿痛五淋白濁以及一切淋症立見神效、男女均可服用(並無副作用)

藥價
二十一回分 定價金貳圓

本舖 奉天浪速通 山岸十全堂 電話二五五二番

總代售處 奉天大東門裏路南 [illegible]德西房房

可誇於世界之和漢洋醫學三味一體的權威

痰喘咳嗽一服除根

本藥崇治無論如何難症之痰喘咳嗽、亦必使其除根、誠名藥也、原料係以高貴藥材所配製、基於學理、以東西兩洋醫術之最高技術、而精製綜合之藥也。故不特苦於長年慢性痰喘咳嗽等病者、服之自奏神效、即急性之目下患病中者、祈購買服用一服、立刻便可除根、使咽喉轉佳、其樂陶陶、而本藥治療時、決無變成肺炎、肋膜炎、肺結核等惡症之虞、是以博得佳譽。

日本東京市

藤井總舖前景

注册商標

龍角散

患左列病狀者、即祈服用之

龍角散適應病症

(痰咳) 凡頑痰不化咳逆不止之人
(痰喘) 凡痰咳塞喉呼吸困難之人
(頻咳) 凡咳嗽頻發不能安眠之人
(流感) 凡因流行感冒患咳症之人
(肺癆) 凡肺患癆症咳嗽無力之人
(帶血) 凡痰有臭氣時帶血癥之人
(失音) 凡聲音嘎啞咽燥喉痛之人
(老人) 凡老衰或病後之虛勞咳嗽
(小兒) 凡小兒之疫咳及痲疹咳嗽

又其他呼吸器官疾患之痰喘咳嗽、亦能巧妙根治、無論如何之難症、若能繼續服用二三星期、必能痊瘉、而享健康者之幸福云。

請注意有開祖三百年之悠久歷史與信用、齎與醫學界多大殊之「藤井」名義及商標爲何。

藥價
一日半分 二十
四日分 三十錢
八日分 五十錢
十八日分 一圓
四十日分 二圓
六十五日分 三圓

▽各地藥房皆有出售△

總舖 東京市神田區豐島町
株式會社 藤井得三郎商店
振替東京九一一番
電話浪花(67)〇〇八九〇二五〇

總發售處
日本賣藥株式會社 大連浪速町 奉天加茂町 哈爾賓八站南馬路
井上誠昌堂藥房 奉天浪速通 新京日本橋通

代發售處
大連 華泰藥房 同 華西藥房 同 同春藥房 同 德記西桟藥房 同 同德記藥房 同 康德全桟藥房 同 德記生桟藥房 同 廣生堂藥房 同 仁記堂藥房 同 慶[illegible]藥房
金州 德興藥房 同 東信藥房 旅順 康德記藥房 同 亞洲藥房 同 仁堂藥房 同 天德堂藥房 三十里堡 志成藥房 普蘭店 康德記藥房 皮口 集義生藥房 城子疃街 保和春藥房
瓦房店 永泰記藥房 同 康德記藥房 蓋平 咸春堂藥房 同 盛記號藥房 同 德生堂藥房 同 山東藥房 芝罘 生生堂藥房 威海衛 泰東藥房 營口 興亞藥房 同 保興長藥房 同 中西藥房
大石橋 長生堂藥房 海城 華西藥房 同 和發藥房 鞍山 同 保仁堂藥房 同 誠健堂藥房 遼陽 義昌堂藥房 同 東和英藥房 同 興華藥房 同 永春藥房 安東 一木藥房
撫順 信仁生堂藥房 同 廣仁堂藥房 本溪湖 多久島藥房 奉天 新々藥房 同 金城藥房 同 大吉藥房 同 大同藥房 同 百[illegible]藥房 同 大成藥房 同 兄弟藥房 同 雙生藥房
同 德泰盛興藥房 同 德盛堂藥房 鐵嶺 永生藥房 同 義和堂藥房 開原 福壽藥房 同 東亞藥房 同 世界藥房 四平街 [illegible]藥房 同 和發藥房 公主嶺 大口藥房
鄭家屯 東英藥房 洮南 永和堂藥房 同 和順藥房 新民 和同藥房 通遼 [illegible]藥房 [illegible] 廣興藥房 [illegible] 安達藥房 同 大中西藥房 新京 五洲藥房
同 新華藥房 同 新華西藥房 同 義和謙藥房 同 龍廷藥房 吉林 德育生藥房 同 五洲藥房 同 中西藥房 同 華洲藥房 同 亞發徐藥房 [illegible] 永濟堂藥房
張家口 華西藥房 哈爾賓 賽球藥房 同 泰華西藥房 同 亞洲藥房 同 華美藥房 同 永德恒藥房 齊々哈爾 天豐堂藥房 同 宮崎藥房 同 富山堂藥房 同 中西藥房 同 五洲藥房
同 世界藥房 望奎 天和長藥房 拉哈站 華英藥房 安達站 衛生藥房 同 中西藥房 同 天德長藥房 [illegible] 順堂藥房 同 昭和藥房 同 田中藥房 [illegible] 萬興藥房 同 永昇堂成藥房